بنت النيل

**Imagine!...Instant Radiance with**

# Pat-a-Crème

# باتاكريم

من ابتكار

## Elizabeth Arden اليزابث آردن

ولاى استعلام اتصلى بالخبيرة الاخصائية لمعامل اليزابث آردن طرف الوكلاء سلماوى وشركاه ايموبيليا ٣٣٧ تليفون ٤٧٧٩١ التى يسرها أن تضع خبرتها فى خدمتك وأن ترشدك الى الالوان التى تناسبك وأفضل الطرق لاستعمال مستحضرات اليزابث آردن .

**تباع فى المحلات الآتية**

**بالاسكندرية :**
محل شالون
محلات هانو
( لار دى لاكوافير
سوكرات وشركاه )

**بالقاهرة :**
محلات شالون
محلات عمر افندى
اجزاخانة نورتون
محل سوكرات
بارفيمرى ايرين

**بمصر الجديدة**
اجزاخانة نورتون

**ببور سعيد :**
محلات سيمون أرزت

**بالسويس :**
اجزاخانة جاتيس

**بالمنصورة :**
مخازن أدوية الحرية

**بالاسماعيلية :**
اجزاخانة انترناسيونال

**باسوان :**
( ماجيلا فرايس
فوتو ستورز )

# أول الغيث .. قطر

اذا لم يكن المسئولون قد أفصحوا عن حق المرأة الواضح فى الشئون السياسية ، والشئون السياسية التى أعنيها هى حق المرأة فى مزاولة شئون الانتخاب سواء كان ذلك فى الترشيح لعضوية المجالس النيـابية أو المساهمة فى عملية الانتخاب نفسها .

واذا لم يكن المسئولون قد أفصحوا عن نواياهم فى تعديل قانون الانتخاب بحيث يكون للمرأة المصرية جميع الحقوق الدستورية التى للرجل فاننى واثقة بأن دراسة الموضوع ستبين لهؤلاء المسئولين سـلامة منطقنا فى مطالبنا ، وسوف ينتهى الامـر عندهم بتقرير حقوقنا المهضومة وتأكيد وجودنا فى جميع معترك الحياة المصرية .

وأحب أن أذكـر ان المرأة المصرية لا تشكو اليـوم اضطهادا ، فهى تشـغل مكانا ملحوظا فى جميع الوظائف العـامة وليس من مبرر أن يسقط الرجل حقهـا فى الانتخاب لمجالس النيابة أو الترشيح لها فذلك من شأنه أن يفقدها اعتبارها بين بنات جنسها فى أنحاء العالم فضلا عما تتركه هذه الحالة فى نفوس أبناء الامم المتحضرة من امتعاض لا أحب أن أحسه نحو مواطنى من الرجال .

اننى أرجو حين يهم المسئولون ببحث قضية المرأة الانتخابية أن يسمحوا لنا نحن النساء بأن نشارك مشاركة أصيلة فى وضع التشريع الجديد الخاص بتعـديل قانون الانتخاب حتى لا تترك ثغرة فيه تحول بين المرأة المصرية وبين استكمال حقها الانتخابى ونضطر الى صرف جهودنا مرة أخرى لانتزاع حق لا داعى لحرماننا منه هذه السـنوات الطويلـة .

اننى قوية الثقة فى عدالة ساستنا فهم أبناء سنة ١٩١٩ ومن بواكير الثورة التى تأبى الوقوف أو التردد وتترفع عن صغار المتزمتين وحسبهم ان التاريخ سيحفظ لهم فى سجله صفحة ناصعة البياض ، اذا هم انتهوا اليوم الى التسليم بجميع حقـوقنا وانتصروا على أنانية المتحفظين ، وجعـلوا للمرأة ما للرجل تماما ، فاذا قصروا حق الانتخاب على المتعلمين رضـينا بأن يقصر الحق على المتعلمات ، أمـا اذا أذن للاميين بهذا الحق ، فلابد أن يكون للمرأة الاميـة هذا النصيب ، حتى تحس مصر أن التسوية فى الحق العام عادلة بين الذكور والاناث على السواء .

درية شفيق

# رفيع المقام

رفيع المقام على ماهر باشا ليس غريبا على بيوتنا المصرية فاذا كانت بناتنا يقرأن اليوم ويكتبن ويختلفن الى المدارس والمعاهد والجامعات فذلك عمل كريم كان لعلى ماهر نصيب الاسد فيه .

وتحب ( بنت النيل ) أن تسجل فى هذه المناسبة للجيل الجديد تاريخ الرجل العظيم الذى أخذ بيد المرأة المصرية منذ ثلاثين سنة فقد كان فى مقدمة أهل الرأى الذين آمنوا ودعوا لتعليم البنت والاكثار من البعثات لها فلما ولى شئون وزارة المعارف سنة ١٩٢٥ غير نظام التعليم تغييرا عميقا وكان من أهدافه فى هذا التغيير أن يصبح للبنت جميع الحقوق التى للولد فى مراتب التعليم جميعا

وهكذا حفظت له النهضة النسائية هذه اليد وكان لزاما علينا أن نقص على قارئاتنا هذه المجهودات التى بذلها على ماهر باشا فى سبيل النهضة النسائية

أما تاريخه السياسى فهو تاريخ ناصع البياض فلم يؤثر عنه عمل سياسى عليه أى غبار بل كان دائما الى جانب الشعب وان لم يكن عضوا فى حزب من أحزابه وله مواقف وطنية رائعة فرضته عظيما من بين عظمائنا ومواطنا شريفا يذكره المواطنون بالتجلة والتكريم ويلجأ اليه الوطن فى الملمات والاحداث .

وهو اليوم قبلة الجميع ومحط أنظار العالم كله فقد اختاره القدر ليقود السفينة فى خضم الانواء أعانه الله على أداء الواجب بما هو مأثور عنه من قوة وايمان واخلاص

# ابن الامام

ونقصد بابن الامام معالى الاستاذ مرتضى المراغى بك وزير الداخلية فهو من بيت عريق فى اسلامه عريق فى وطنيته عريق فى أدبه وكرمه .

وبنت النيل تقدمه لقرائها لا زلفى الى وزير فنحن لا نتزلف لوزارة بأجمعها بل نقدمه للبيت المصرى اسوة طيبة ومثلا كريما للزوج المهذب المؤمن بواجبه لربه ووطنه

ودار بنت النيل تعرف مرتضى المراغى منذ قديم فهو شاب من خيرة شبابنا العاملين فى صمت تخطفته الوظائف الكبرى فكان فى كل واحدة منها مثالا طيبا وقد أثرت عنه رقة الشمائل ودقة الحس ، عف اليد واللسان

ولقد راضه أبوه شيخ الاسلام الاستاذ الامام مصطفى المراغى على التحلى بخصال أهل العلم والدين ووضعته الاقدار الطيبة فى وزارة الداخلية آخر الامر فاستبشر الناس بمقدمه وسعوا اليه راجين له سيرة طيبة كسيرة أبيه وعلاجا لامور الناس فى دنياهم كما عالج أبوه الامام نفوس الناس وضمائرهم وهيأهم للقاء ربهم تهيئة جعلته فى صفوف أئمة الاسلام

ونحن أصدقاءه ومريديه نرجو له التوفيق الجدير بأدبه ومنبته وسيرته العاطرة فى كل مكان .

وبنت النيل تقدمه الى قرائها من الشباب ليكون قدوة ومثالا يحتذونه ان أرادوا لوطنهم الرفعة ولانفسهم العلى .

# الدكتور ابراهيم عبده

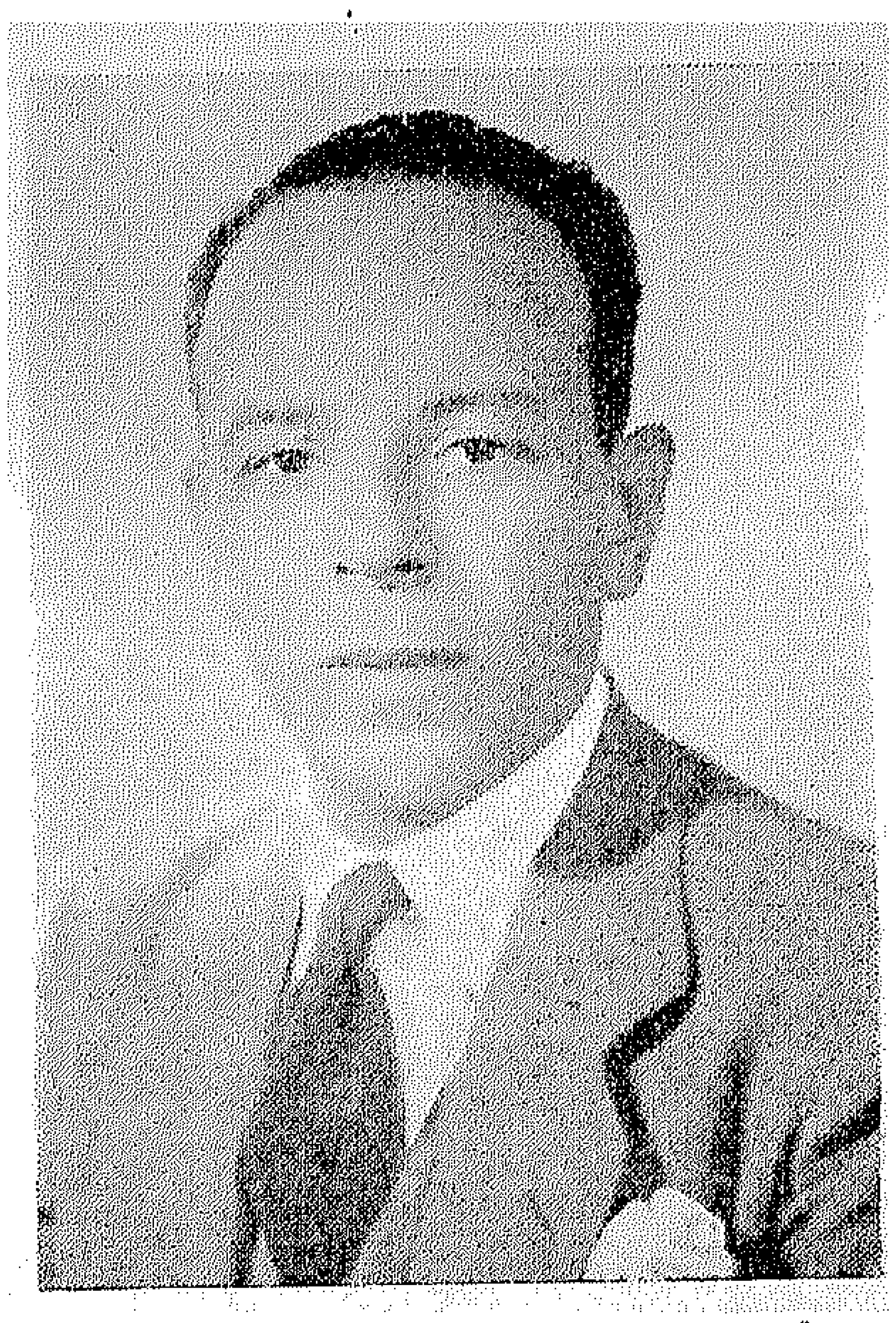

كان لتعيين الدكتور ابراهيم عبده مديرا عاما لادارة المطبوعات أطيب الاثر فى نفوس المعنيين بشئون الصحافة والنشر لا فى مصر فقط بل فى الخارج.

ولا غرو فى ذلك فان الدكتور ابراهيم عبده جدير بهذا المنصب الخطير الذى يتطلب من شاغله سعة الاطلاع وخبرة وبعدا عن الجمود

وان كان هذا التعيين قد احتفى به الجميع ، فان ( بنت النيل ) لتحتفى به أكثر من غيرها لان الدكتور ابراهيم عبده عرفها فى المهد ، بل وهى فكرة لم توضع بعد موضع التنفيذ ، وأخذ بيدها عندما بدأت تحبو على الارض وتولى أمرها شابة يافعة فكانت نعم البنت لخير أب .

وان ( بنت النيل ) لتفخر بأن يصبح المشرف على تحريرها وحدها مشرفا على تحرير الصحف المصرية جميعا .

وهى فى نفس الوقت تأسف على حرمانها من توجيهاته المباشرة ومن مقالاته الاجتماعية الدسمة التى كان لها أطيب أثر فى قارئاته وقرائه

و (بنت النيل) اذ تتنازل عن حقها فى المشرف على تحريرها تهنىء الصحافة المصرية به وترجو لها على يده كل خير .

# سيدات عربيات فى هيئة الأمم

للأستاذة زينب لبيب

طالعتنا الصحف أخيرا ببعض أنباء دورة هيئة الامم المنعقدة أخيرا بباريس ، ضمنتها وصفا دقيقا لنشاط بعض السيدات اللاتى مثلن بلادهن فى الوفود الرسمية لدى هيئة الامم .. وكان ضمن من جاء ذكرهن اسم السيدة ( بديعة عفنانى ) التى تشغل منصب نائبة رئيس الوفد العراقى فى الامم المتحدة ، والتى كانت خير ممثل للمرأة الشرقية العصرية المثقفة فى ذلك المجمع الدولى .

وليست هذه هى المرة الاولى التى ينضم فيها الى وفد العراق الرسمى سيدة ، فقد كانت السيدة ( سرية الخوجة ) عضوا أيضا بالوفد العراقى الرسمى لدى هيئة الامم عند بدء تكوينها من سنوات ..

ولقد أسعدتنى الظروف بلقائها حينئذ أثناء مرورها بمصر مع وفد بلادها المسافر وما زالت كلماتها تتردد فى سمعى حتى الان ..

قالت : « لئن كان للعراق الفخر فى أن يكون أول بلدان الشرق العربى فى اشراك المرأة فى الوفود الرسمية الدولية ، فانا نساء العرب جميعا كنا نتوق أن نرى مصر ، البلد الشقيق المحبوب .. مصر زعيمة الشرق العربى وقبلة أنظاره ، كنا نتوق أن تتزعمنا فى هذا المجال أيضا ..!

اننا نود أن نثبت للعالم الغربى أن الشعوب الشرقية ليست شعوبا همجية رجعية كما يظنون .. وانما شعوب بلغت من الحضارة أن يستطيع نساؤها مشاركة ساسة العالم فى تصريف القضايا والمشكلات العالمية! »

ما زال هذا الحديث يتردد فى سمعى ، وكلما ذكرته تحركت فى نفسى مشاعر متباينة مزاجها الحسرة على مصرنا التى أراد الرجال — باستبعادهم المرأة من الميادين الهامة — أن يجعلوها دائما وراء الصفوف !

لم تشأ العراق أن تشرك المرأة فى وفدها اشراكا صوريا فتضمها كسكرتيرة .. وانما أشركتها كعضو فى الوفد الرسمى .. بل وكنائبة لرئيس الوفد !!

وانى أترك لرجالنا تقدير القيمة الادبية والمعنوية والاجتماعية لهذا العمل الوطنى الرائع ... ، كما أترك لهم تقدير أثر تناسى أولى الامر عندنا لمواطناتهم فى نفوسنا ..! فقد استكثروا على المصرية أن تمثل وفودنا الرسمية ، وخصوصا الوفد الذى يدافع عن قضية بلادنا .. — على الرغم مما سجله لها التاريخ من مواقف وطنية رائعة — وبخلوا عليها أن تكون عضوا أو مساعدا .. بل لم يخطر ببالهم أن يكون فى الوفد مجرد سكرتيرة مصرية واحدة .. تظهر معهم أمام دول العالم !!

ألم يكن بين سيداتنا المصريات وفتياتنا المثقفات حاملات الدكتوراه والماجستير واجازة القانون والاقتصاد ، وصحفياتنا وكاتباتنا القديرات ألم يكن بين كل هؤلاء واحدة فقط تستطيع أن تؤدى مهمة أو تقوم بدعاية لبلادها مع الوفد الممثل لها فى هيئة الامم ؟!

عجب وربى ..! ولكن رويدا رويدا .. اذ لا حياة لامة تعيش بنصف روح .. ولا رفعة لوطن يعيش بعيدا عن نسائه ..

فلنتعاون جميعا مصريين ومصريات ، ولنعمل على اعلاء شأن المصرية فى كل ميدان حتى يرتفع بها الوطن ، ويكون بناء الامة سليما قويا !

ابتداء من الاثنين ٣ مارس إلى الاربعاء ١٢ مارس

التخفيض السنوى العظيم فى جميع الأقسام

لخدمة عملائنا بوسط البلد نعيد افتتاح محلاتنا المؤقتة بنفس عمارة عدس - شارع عماد الدين

محلات داود عدس وولده

القاهرة : شارع الازهر وشارع عماد الدين ص.ت ٥٧٤٠٨

الاسكندرية : شارع جامع العطارين ص.ت ٧٨١٩١

S.P.M.O

حضرة صاحبة السمو الملكى الاميرة فائقة تسلم بيدها الكريمة شهادة التمريض لاحدى الأنسات المتطوعات وقد ظهرت الى جوارها السيدة علية الفار

حرم عبد الحميد الشواربى باشا

# بنت النيل - مع سيدات الهلال الأحمر

أثبتت المرأة انها دائما تسعى الى فعل الخير، وأنها تتأثر بسرعة بما تراه أمامها من صور الفقر والجهل والمرض • ولا يقف تأثرها عند حد معين بل انه يدفعها لان تسعى بكل قوتها لكى تدفع غائلة الفقر وتنير ظلام الجهل وتزيل محنة المرض• وقد زرت خلال الشهر الماضى سيدات الهلال الاحمر حتى ألمس عن قرب صورة من صور المرأة التى كرست حياتها لتدفع المرض عن بنى وطنها•• وقد أثبتت لى تلك الزيارة أن المرأة اذا أرادت شيئا فعلته ولو كان على حساب صحتها مادامت تجد فيه الخيرلبنى وطنها منكرة بذلك نفسها مفضلة الايثار على الاثرة •

فاذا سألت واحدة عن نشاط كل سيدة من سيدات الهلال تحدثت معك عن كل زميلاتها وما يقدمنه من خدمات لوطنهم العزيز وما يقمن به من كفاح فى سبيل رفاهية الشعب •• تتحدث اليك عن كل هذا ولا تتحدث عن نفسها مطلقا حتى اننى خرجت من هناك وأنا أحمل دليلا جديدا على أن من تأصل الخير فى نفسه تغلب عليه حب الغير •

وسنحاول خلال هذه الاسطر أن أصف لقارئات بنت النيل ما تبذله هؤلاء السيدات الفاضلات من مجهود وعلى رأسهن حضرة صاحبة السمو الملكى الاميرة فائقة رئيسة الشرف التى تشرف على كل صغيرة وكبيرة ضاربة أروع المثل لسيدات مصر فى هذا المضمار مضمار

الاقمشة للفقراء ترتبها احدى كرائم العقيلات

المتفوقة الاولى تتسلم جائزتها من سمو الاميرة وقد ظهرت فى الصورة السيدة لطيفة العبد

التضحية والحدب على من ليس له من يحدب عليه .

ولا بد لى أيضا من أن أتحدث عن رئيسة الجمعية لطفية هانم العبد تلك التى تقضى يومها فى الجمعية تراقب كل شيء وترتب كل شيء تحضر قبل غيرها وتخرج بعدهن ويكفى أن أقول أنها اذا عادت الى منزلها وفى حقيبتها بعض المال أصابها الضيق لانها لم يتيسر لها مقابلة الفقير الذى يستحق هذا المال !

ولجمعية الهلال وكيلتان احداهما يسمونها ( الرائدة الاولى ) تلك التى كانت أول من شجع على الذهاب الى فلسطين لتؤدى واجبها نحو العروبة .. تلك هى جينان هانم حرم عبد الحميد الشواربى باشا أما الوكيلة الثانية فهى عليه هانم حرم زكى بك الفار ويقولون أنها ضابط الاتصال والدينامو الذى يقنع الجهات الرسمية بفعل الخير وتوفير المال والمكان لمشاريع الجمعية التى لا يمكن أن تتم الا بعد أن تتأكد من كمالها .

ولست أود هنا أن أعدد مآثر كل سيدة من سيدات الهلال لانني قد استهلك صحائف المجلة ولا أوفيهن حقوقهن فهناك قمر هانم شافعى وصيفة سمو الاميرة فائقة وحرم حسن فائق باشا أمينة الصندوق وتفيدة هانم محفوظ الامينة العامة وحرم شاهين باشا رئيسة الطوارىء وراجيه هانم حمزه ولطيفه هانم قربه وغيرهن من كرائم العقيلات وكلهن سباقات الى فعل الخير يرعين الفقراء ويأسون جراح المرضى ويقمن بحياكة ملابس ومفارش يبعنها لصالح الفقراء . ومما يدعو الى العجب انهن يقمن بحياكة هذه الملابس ثم يشترينها لانفسهن بأثمان غالية تفوق الاثمان التى تعرض بها هذه الملابس فى الخارج وان الصور المنشورة على هاتين الصفحتين تعطينا فكرة واضحة عن بعض ما تقوم به تلك الجمعية من نشاط اجتماعى .. فهل بعد هذا يوجد من ينكر أنهن كفيلات بأن يزلن آثام المجتمع بأكملها اذا وجدن المال والمساعدة الكافية فى سبيل ذلك . فكأن المجتمع الذى نصرخ كل يوم من جهله وفقره ومرضه ولا نستطيع ان نبرئه من هذه الآلام يمكننا بمساعدة هؤلاء السيدات أن نقضى على آلامه ونبرئه مما يضنيه . ذلك فكلهن متفانيات فى حب وظنهن وسعادتهن فى سعادة من يرعينهم من فقراء ومرضى وراحتهن فى راحة هؤلاء الذين أصابتهم بعض الالام فأصبحوا معها مرضى يبغون الدواء .

ف . م . ع

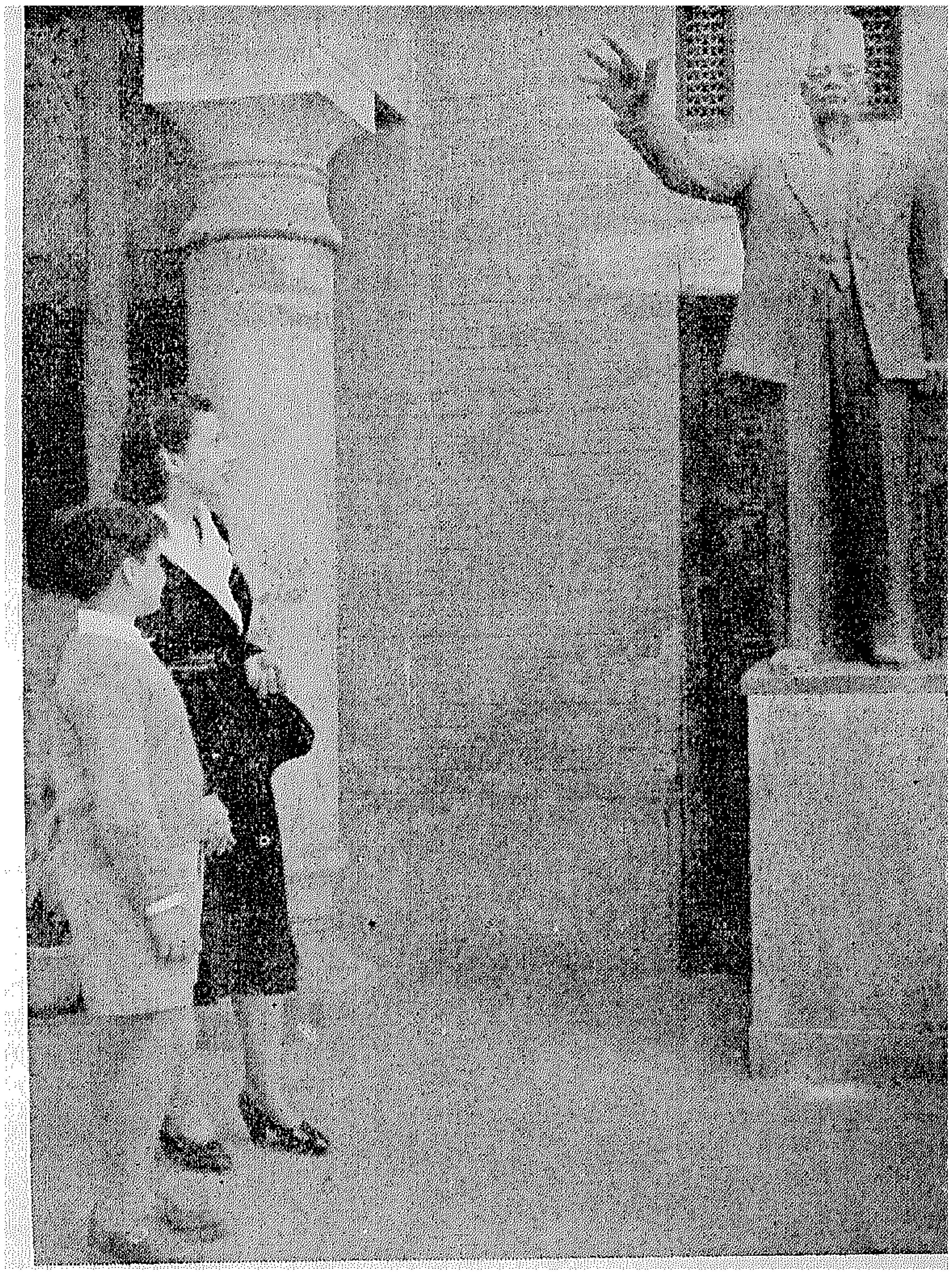

# صانعة المجد

ان البعض يرى أن المرأة يجب ألا تشغل نفسها بغير بيتها وأبنائها اذ أنهم يشكون فى مقدرتها على الجمع بين مشاغل الحياة الاجتماعية وبين تربية أبنائها .. فالى هؤلاء أقدم هذه الصور لعلها تقدم آرائهم وتصحح أفكارهم .

هى السيدة راجيه حمزه حرم الاستاذ محمد عبد القادر حمزه بك .. إنها بارعة فى تنظيم حياتها وحياة بيتها . وقد أردت أن أعرف كيف تستطيع أن تخلق من أبنائها رجالا بكل ما فى الرجولة من معنى !

وجدت أنها تتحدث مع ابنها فى أى شئ يعرض لهما تناقشه فى كل رأى يبديه حتى لو كانت تعلم أنه الصواب تهدف الى اقناعه أو تتظاهر باقتناعها فتنزل عند رأيه . وقد يطول بينهما النقاش فيحتكم الاثنان الى الاب ويتفق الثلاثة على الرأى السديد فيتبعه الجميع ! .. هذا بالرغم من أن أغلب النقاش يدور حول أشياء صغيرة ، ولكن الام تبغى أن تخلق شخصية ابنها وتوسع مداركه العقلية وانى أعتقد لو أن هناك سيدة أخرى تشغلها حياتها مثل هذه السيدة لما اهتمت بمناقشة طفلها فيما يريد ولاستغلت سلطتها كأم فى اكراه ابنها على ما ترغب . وكثيرا ما تجلس الام معه ليقص عليها ما حدث له فى يومه وكيف كان يتصرف فى كل مرة ويتناقش الاثنان فى صواب ما فعل الابن أو خطأ ما أتى ولا تنسى الام فى غضون هذا أن تفسر لابنها ما استعصى عليه فهمه من الدروس . أما فى أوقات الفراغ فانها لا تتركه يقضيها كيف يشاء بل تعوده على القراءة والاطلاع فيجلس الاثنان الى مكتبة المنزل يختاران بعض الكتب يتناقشان فيما سطر على صفحاتها وهى تفسر ذلك بأنها لا تريد لطفلها أن تغلق مداركه عند أبواب المدرسة بل تريد منه أن يعلم أنه يستطيع أن يطلب العلم فى أى مكان لا فرق فى ذلك بين البيت أو المدرسة !

وتقول السيدة راجية أنه لا بد من يوم فى الاسبوع على الاقل تزور فيه هى وابنها أحد المتاحف أو المعارض لكى تحدثه فى كل ناحية من نواحى التاريخ ، والفن ، والعلم حتى تربى فيه الذوق الفنى والتفكير الناضج وتعلمه تاريخ بلاده حتى يشب على معانى الوطنية يتقنها ويدرك ما هو صحيح منها وما هو تهور غير مرغوب فيه .

ومن العجيب أنها لاتترك شيئا يمر بها فى الطريق الا وتحكى لابنها عنه ..

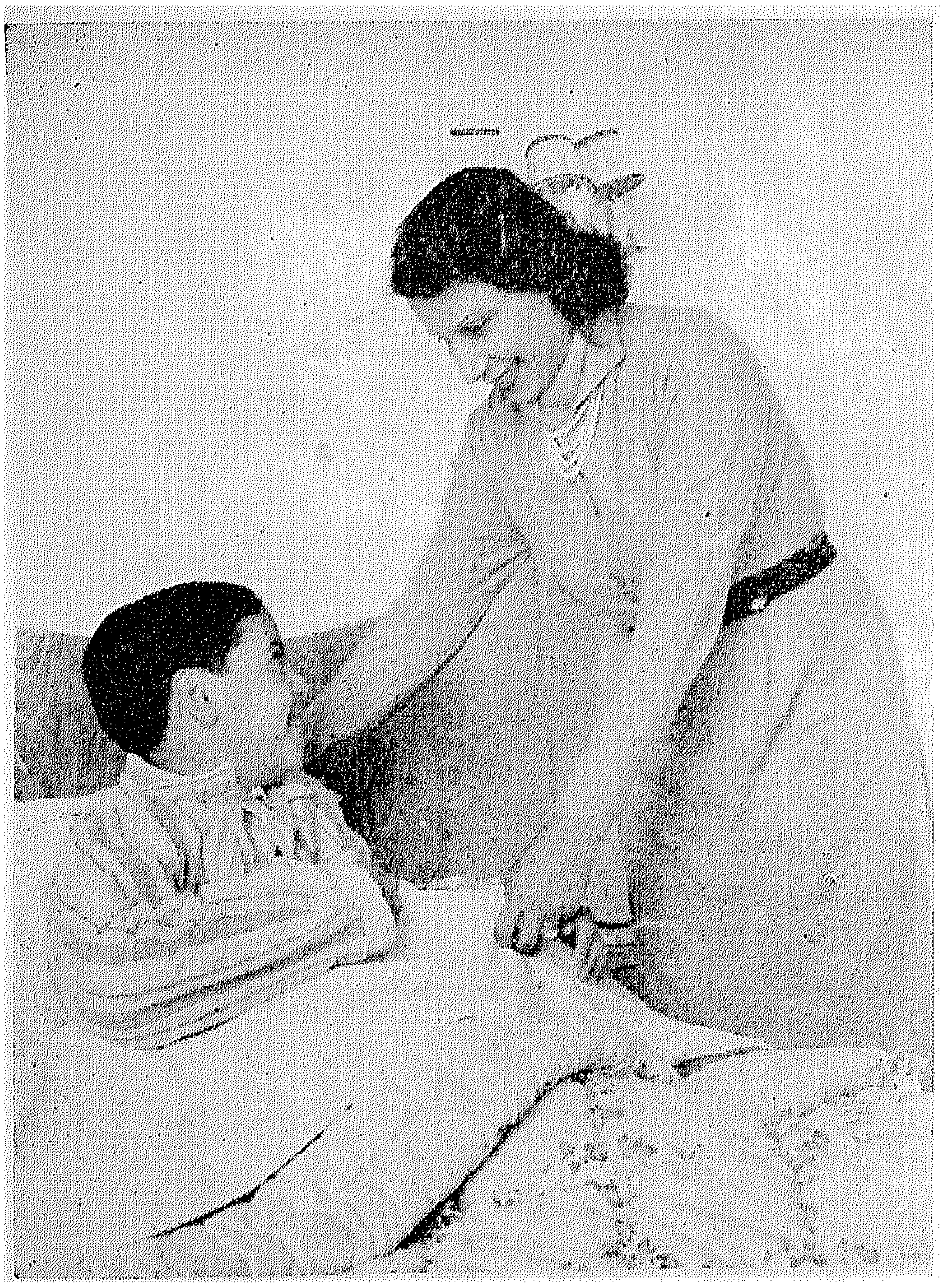

فهذا تمثال سعد زغلول مثلا **تجدها تقف أمامه وتحدث** ابنها عن روعة الفن فى هذا **التمثال** وكم استغرق من جهود صانعه حتى خرج تحفة فنية بديعة ثم تحدثه بعد ذلك عن سعد زغلول الزعيم الوطنى وكيف استحق أن ينصب له تمثال يخلد أفعاله ويبقى ذكراه على مر الايام .. فكأنها تنتهز الفرصة لتعطى ابنها المثل الاعلى وتحكى له أحاديث التضحية الوطنية لا ترمى فى هذا الى غير تربية ابنها تربية صادقة توقظ معها الشعور الوطنى القومى وحب بلاده .

وأكثر من هذا أنها اذا رأت فقيرا يستجدى حثت ابنها على أن يهبه بعض المال ... وفى الطريق تصف له البؤس وكيف يشقى هؤلاء لانه ليس لهم أب يرعاهم ولا أم تحدب عليهم . فكأن عليهم أن يشقوا طريقهم فى الحياة وهم عن ذلك عاجزون لانهم لم يتعلموا أى شىء ولم يجدوا من يهتم بتعليمهم .. وهكذا فالحادثة الصغيرة التى قد تمر على أى سيدة دون أن تعيرها التفاتا لا تمر على هذه السيدة دون أن تعلم ابنها منها عبرا وعظات .. فتحبب له العلم والمدرسة وتوقظ فيه العطف والشفقة وتبعث فيه حب الوالدين اللذين يضحيان بكل شىء من أجله

وانى أعتقد أنه يجب على كل سيدة أن تربى ابنها تربية صحيحة حتى تستحق لقب صانعة الرجال .. أقصد صانعة المجد .

**بنت النيل**

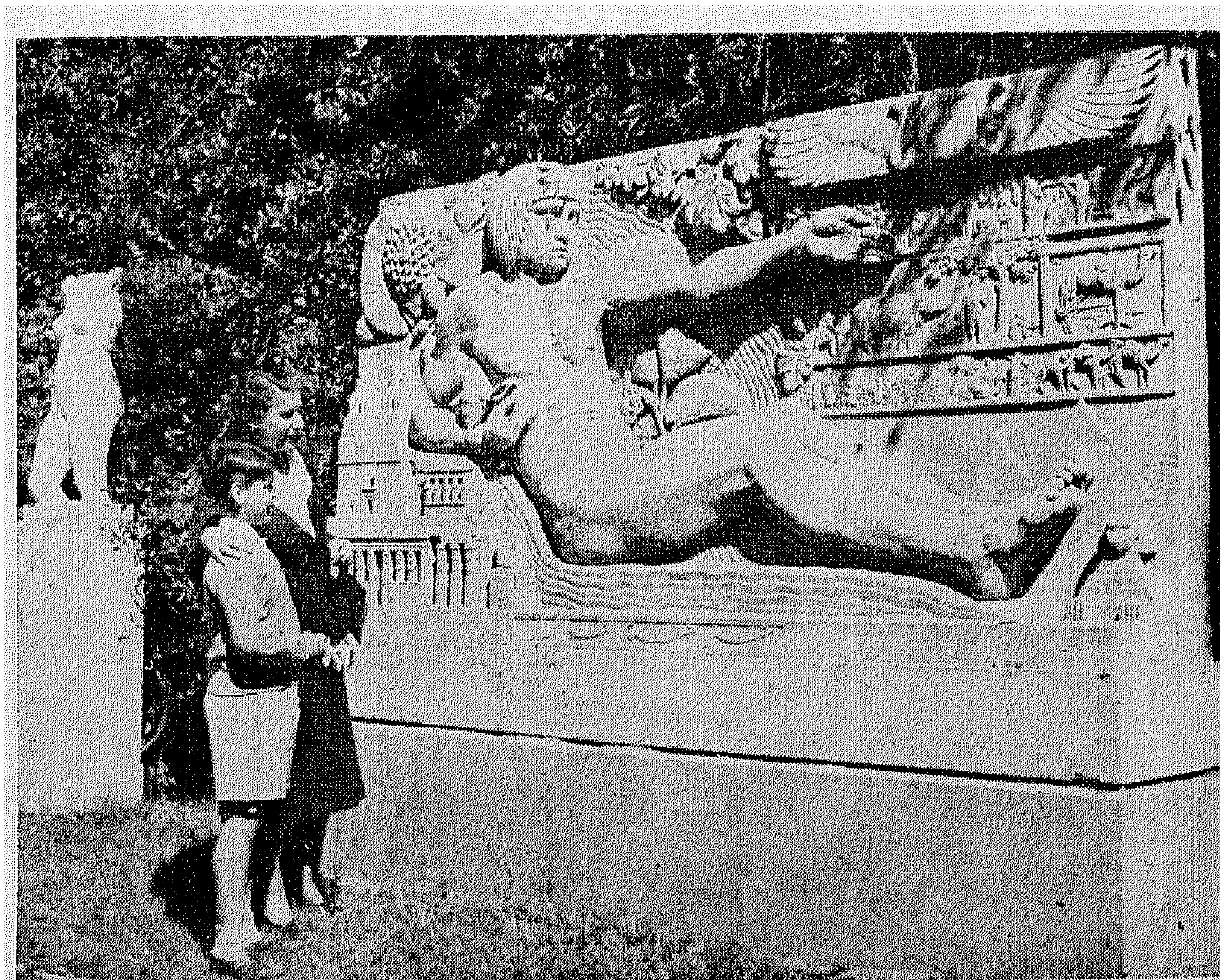

# فى عيادة طبيب العين

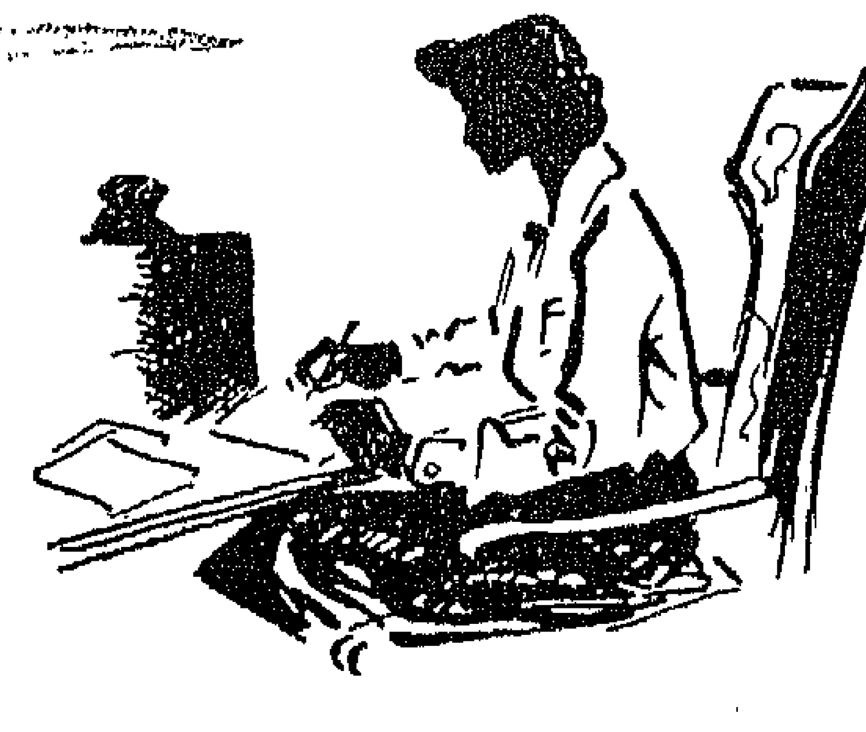

## الرّمد الرّبيعى

للدكتور على مرتضى
اخصائى جراحة العيون

ما هو الرمد الربيعى وما الفرق بينه وبين الرمد الصديدى والرمد الحبيبى ولماذا يسمى بالربيعى وما سبب رجوعه وما علاجه الحديث الناجح

والرمد الربيعى غير معد وسببه غير معروف بالضبط وحساسية ملتحمة أو قرنية العين للاتربة أو للضوء تساعد على وجوده كذلك قلة الكالسيوم أو الفيتامينات أو الهرمونات فى الجسم وفى سنة ١٨٧٤ سماه العالم سمكس بالرمد الربيعى ولم يكن موفقا فى اختيار الاسم حيث اغلب الحالات تظهر فى الصيف ويجوز حدوثه فى الشتاء ولذا اقترح تسميته رمد الحساسية الصيفى واهم شكوى لمريض الرمد الربيعى حرقان العين والرغبة الشديدة فى دعكها وقد رأيت من يقلب جفنه ليدعك الملتحمة ويجد فى ذلك لذة كبرى وراحة لا تعوض — كما وانه قد يسبب ثقل الجفن وارتخاءه حتى يحسب المريض كانه نائم — مع كثرة فى الدموع وافراز فى هيئة خيوط لبنية اللون

وللرمد الربيعى ثلاثة أنواع من حيث الغشاء المصاب :

**أولا :** ملتحمة الجفن وهذا النوع الاكثر شيوعا يؤثر عادة فى الجفن العلوى الذى يظهر على ملتحمته حلمات مسطحة القمة

**ثانيا :** ملتحمة العين بجوار القرنية ويظهر على هيئة قطع صغيرة كالجلاتينا أو كاللحم بها تلون بنى أو أسود

**ثالثا :** القرنية — نادر الحدوث ويظهر على شكل التهاب مع اوعية دموية على سواد العين ويترك احيانا سحابات وقد رأيت حالات طغى الرمد الربيعى على القرنية واضعف النظر لدرجة العمى والعلاج يتلخص فى الاتى :

**أولا :** تغيير الجو الى جو بارد خصوصا فى الصيف

**ثانيا :** استعمال نظارة غامقة لمنع الاتربة والحرارة والضوء

**ثالثا :** استعمال قطرة مسكنة بها بانتوكايين ١/٤ ٪ وادرنالين ١ ٪ أو قطرة انتشتين بريفين عند اللزوم

**رابعا :** استعمال غسيل البوريك البارد ثلاث مرات يوميا

**خامسا :** تعاطى عقار ضد الحساسية مثل اقراص انتشتين أو ثيفورين

**سادسا :** اخذ حقن كالسيوم أو خلاصة الطحال او الدم

**سابعا :** اعطاء الهرمون والفيتامين الناقص بالجسم

اما اذا كانت الحالة شديدة فيمكن علاجها بالراديوم أو بعملية جراحة واحدث علاج تحت التجربة الان هو الكورتيزون بهيئة قطرة أو مرهم ومما يلطف من ازعاج الرمد الربيعى تردده فى الصيف وتأثيره على الاشخاص بين سن العاشرة والعشرين غالبا وما عرف عنه بهجر مريضه بعد ثقل ضيافته .

# أسنان الأطفال

للدكتور رمزى يونان جراح أسنان

ان عناية الام بأسنان طفلها ينبغي أن تبدأ والطفل لا يزال جنينا لم يتم تكوينه داخل الرحم فعندما يتم الجنين خمسة أشهر داخل الرحم تبدأ عملية ترسيب الكلسيوم فى جذور الاسنان اللبنية ، وفى هذا الوقت بالذات يعتمد الجنين فى غذائه على غذاء الام اعتمادا كليا فاذا كان غذاؤها فقيرا فى الفيتامينات والاملاح العضوية والغير عضوية نشأ عن ذلك ضعف نسبة الكالسيوم فى أسنان الطفل المولود وتعرض لمرض الكساح

وتبدأ أسنان الطفل فى الظهور ابتداء من الشهر السادس بعد الولادة وتكون كاملة حينما يبلغ الطفل ثلاثة أعوام من عمره السعيد .

وفترة الثلاث سنوات هذه هى الفترة التى ينبغى للام أن تراقب طفلها وتوالى تغذيته بجميع العناصر اللازمة لبقاء أسنانه صحيحة سليمه .

فمدة الرضاعة يعتمد الطفل على لبن ثدى أمه كغذاء طبيعى تتوافر فيه جميع العناصر اللازمة لنموه وتعويضه عنه بغذاء آخر صناعى عن طريق البزازات لا يجلب الا الشقاء للطفل .

وعند انتهاء فترة الرضاعة يجب الاهتمام بغذاء الطفل بحيث يحتوى على العناصر الاساسية وبالاخص فيتامين ( د ) الذى يترتب على نقصه فى الجسم اختلال فى نسبة الكالسيوم فى الانسجة والتالى نقص هذه النسبة فى الاسنان وضعفها من ناحية التكوين مما يساعد على سهولة تسويسها وتشويه منظرها .

وفيتامين ( د ) موجود بكثرة فى زيت كبد الحوت واللبن والزبدة والبيض وغيرها

وكذلك فيتامين ( ث ) الذى يكثر وجوده فى الموالح والخضروات وينتج عن نقصه ضعف مقاومة أنسجة الجسم وبالاخص التهاب اللثة ونزفها المستمر

وبجانب الفيتامينات هناك أملاح الكالسيوم والفوسفور اللازمة لبقاء الاسنان فى حالة قوية تقاوم العوامل التى تؤدى الى اصابتها بالتسويس والتلف .

## اعلان

تقبل العطاءات بمكتب حضرة صاحب العزة مفتش مشروعات رى وسط الدلتا بطنطا لغاية ظهر يوم الثلاثاء ٢٥ مارس سنة ١٩٥٢ عن عملية انشاء شبكة المصارف المغطاة بمنطقة بلوس الهوى وكفر الحاج داود والبدنجانية ومنشاة عبد الله مركز السنطة ( غربية ) . ويمكن الحصول على الشروط والمواصفات من مكتب التفتيش بطنطا بتقديم طلب على ورقة تمغة فئة الخمسين مليما نظير دفع مبلغ ٧٥٠ مليما بخلاف ١٥٠ مليما أجرة بريد ، وعلى المقاولين الاطلاع على الرسومات الخاصة بهذه العملية بمكتب التفتيش بطنطا أو بمكتب التفتيش العام لمشروعات الوجه البحرى بوزارة الاشغال العمومية بمصر . وكل عطاء غير مصحوب بتأمين مؤقت قدره ٢ ٪ من مجموع قيمة العطاء لا يلتفت اليه اطلاقا . (٧٦٧)


ابتسامة السعادة والصحة صفة مميزة لكل فتاة تستعمل كولينوس!

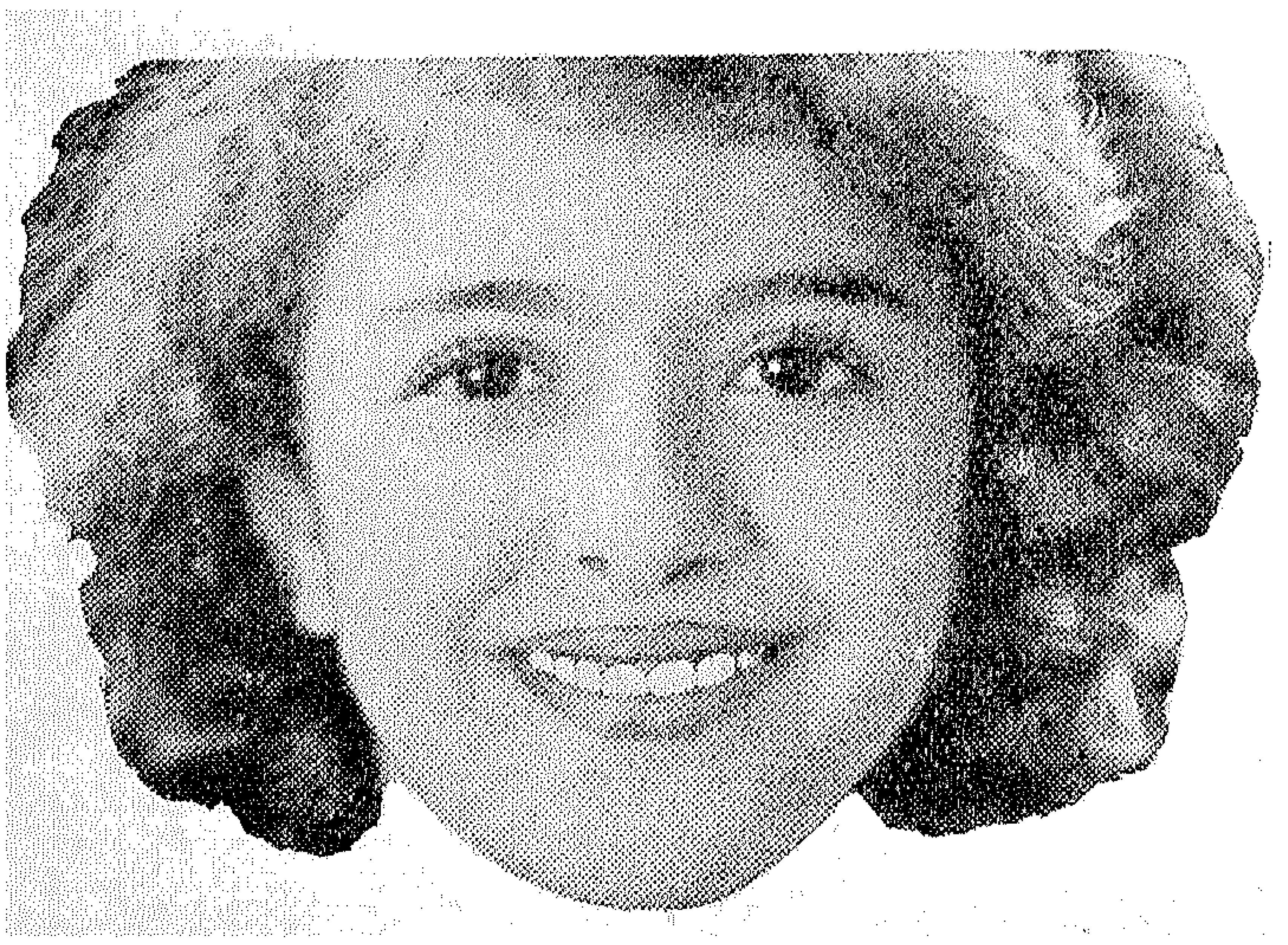

اعتمد على كولينوس لأن

١ طعم رغوة كولينوس اللطيف المنعش محبوب لدى الأطفال — وهى الخطوة الاولى التى تشجعهم على تنظيف اسنانهم بانتظام

٢ رغوة كولينوس تنفذ بين الاسنان فتصل الى الجهات البعيدة، وتزيل فضلات الطعام التى تخلف عن التنظيف المتسرع

٣ كولينوس يساعد الأسنان الصغيرة فى دور التكوين بمعادلة الأحماض والقضاء على البكتريا ومقاومة تآكل الأسنان

14

اقتصادى - استعمل نصف بوصة فقط

وضاعف الاقتصاد اشتر الانبوبة الكبيرة - لا تكلفك الا قروش قليلة أكثر!


تليفون بنت النيل ٤٩٦٦٨ ٤٠٦٨٤

## اعـــلان

يتشرف مدير عام مصلحة الاملاك الاميرية ـ باحاطة الجمهور علما بأن أطيان الحكومة الكائنة بمنطقة الضبعة بتفتيش المرابعين التى كان محددا لها جلسات ٩و١٠و١٢و١٤و١٦و١٧ فبراير ١٩٥٢ لبيعها بالمزاد المحلى لطبقة صغار الزراع من أهالى مركز كفر الشيخ وتأجلت ـ قد تحدد لها جلسات أخرى أيام ١٨و١٩و٢٠و٢٢و٢٣و٢٤ مارس ١٩٥٢ بديوان تفتيش المرابعين ٠ ٨٠٤

## وزارة الاشغال العمومية ـ مصلحة الميكانيكا والكهرباء

مطلوب تقديم عطاء لغاية ظهر يوم ١٨ مارس ١٩٥٢ عن توريد ماكينة سباكة للورش الاميرية ٠

ويمكن الحصول على دفتر الشروط مقابل دفع ٢٥٠ مليما للنسخة الواحدة خلاف ٦٠ مليما أجر بريد ويقدم تأمين ابتدائى بواقع ٢ ٪ مع العطاء والا فلا يلتفت اليه ٠ ( ٧٩٢ )

## وزارة الحربية والبحرية

**تقبل العطاءات بديوان الوزارة لغاية ظهر الايام الاتية :**

١ ـ عملية انشاء ثمانية مساكن لجنود خفر السواحل بنقطة الجزائر بقسم أبى قير ـ يوم ١٧ مارس ١٩٥٢

٢ ـ عملية انشاء ثمانية مساكن لجنود خفر السواحل بنقطة اللبان بقسم أبى قير ـ يوم ١٧ مارس ١٩٥٢

٣ ـ عملية انشاء خمسة مساكن لجنود خفر السواحل بنقطة الطابية الشرقية بقسم دمياط ـ يوم ١٨ مارس ١٩٥٢

٤ ـ عملية انشاء خمسة مساكن لجنود خفر السواحل بنقطة طابية العبد بقسم رشيد ـ يوم ١٩ مارس ١٩٥٢

وتطلب شروط كل مناقصة من ادارة العقود والمشتريات بديوان الوزارة على ورقة دمغة فئة الخمسين مليما مقابل دفع جنيه واحد لكل مناقصة منها بخلاف أجرة البريد ١٢٠ مليما (٨٣٣)

ينصحنى الطبيب !!

إتقى الجراثيم باستعمال

"ديتول" المطهر المأمون !

"ديتول" يتمتع بجميع مزايا المطهر العصرى المثالى . سهل ومأمون الاستعمال . أحرصوا على أن تكون لديكم دائمًا زجاجة "ديتول" بحجرة المريض فى حالات الجروح .. والخدوش ... وعلى العموم للمحافظة على الصحة

# ديتول

المطهر العصرى

مطبعة الاسكندرية ٣٤٥٨٨ ٢٥ - ٣٤


# كيف ترضعين طفلك؟

**لطبيب بنت النيل**

ننصح الام أن ترضع طفلها فى الاسابيع الاولى وهى مستلقية فى فراشها فهذه فرصة لكى تنال حاجتها من الراحة والاسترخاء وعلى الام أن تمسك الثدى بيدها وتضغط حول حلمة الثدى باصبعيها السبابة والابهام دافعة الحلمة الى فم الطفل بينما تضغط الثلاث أصابع الاخرى على الفك الاسفل للطفل لكى تدفعه الى أسفل وعندما يعتاد الطفل على الرضاعة لا يلزم اتباع هذه الطريقة

وعندما ترضع الام طفلها وهى جالسة يجب أن تكون فى وضع مريح والا يكون رأس الطفل منحنيا الى صدره أثناء الرضاعة حتى لا يصعب عليه البلع

تتراوح المدة المناسبة للرضاعة من ١٥ الى ٢٠ دقيقة وهى الزمن الكافى لتفريغ لبن الثدى ـ ويستحسن أعطاء الثدى للطفل بالتناوب فمرة الثدى الايمن ومرة ثانية الايسر واذا وجدت الام أن الطفل لم يجد كفايته من لبن ثدى واحد تعطيه الثدى الاخر واذا لم يكفه هذا أيضا يعطى لبنا بواسطة البزازة مع استشارة الطبيب عن نوع وكمية اللبن ـ وفى هذه الحالة أيضا يجب اعطاء الثدى للطفل أولا حتى يفرغ ما فيه من لبن لان هذا ينبه غدد اللبن الموجودة بالثدى لافراز لبن اخر

وبعد كل رضاعة أو فى أثناء الرضاعة على الام أن تحمل طفلها فى وضع رأسى بحيث يكون رأس الطفل مائلا نحو كتفها ثم تربت على ظهره برفق بين لوحى الكتف لمدة دقائق حتى يتخلص الطفل من الهواء الذى قد يكون ابتلعه أثناء الرضاعة

### متى تمتنع الام عن ارضاع طفلها ؟

اذا كانت مصابة بمرض صدرى أو بحمى أو اضطراب معدى أو خراج فى الثدى وتشقق فى الحلمات

أما اذا حملت المرأة أثناء ارضاع طفلها فعليها ان تفطمه وسوف نتناول هذا الموضوع فى مقال قادم باذن الله .

### الرضاعة بالبزازة :

اذا لم تستطع الام أن تكتفى بلبن ثديها لارضاع طفلها فيجب أن تعتمد على اللبن البقرى كغذاء اضافى وهناك أنواع كثيرة منه ولكن لا يوجد بينها من يفى بالفرض تماما مثل لبن الام لانه الغذاء الكامل للطفل ولكن يمكن للطفل أن يأخذ اللبن البقرى حسب ارشادات الطبيب وهو نوعان :

ا ـ لبن بقرى طازج

ب ـ لبن بقرى محفوظ

ويختلف اللبن البقرى عن لبن الام فيما يلى :

١ ـ بالرغم من أن نسبة المواد الدهنية فى كل منهما تكاد تكون واحدة الا أن الدهن الموجود فى لبن الام أسهل هضما من الموجود فى اللبن البقرى

٢ ـ نسبة السكر فى لبن الام ضعف نسبتها فى اللبن البقرى ولذا يجب اضافة سكر الى اللبن البقرى

٣ ـ نسبة المواد الزلالية فى لبن الام ثلث نسبتها فى اللبن البقرى ولذلك يجب تخفيف اللبن البقرى بالماء بعد غليه لضمان تعقيمه

٤ ـ عندما تتفاعل المواد الزلالية باللبن البقرى مع

( البقية ص ١٣ )

# الحصبة

للدكتور حسين عباس
مدير الادارة الصحية بمنطقة الجيزه

كانت عادة الناس فيما مضى انه اذا أصيب طفل فى المنزل بالحصبة جمعوا معه باقى الاطفال حتى يصابوا جميعا بالمرض مرة واحدة فيعالجوا مع بعضهم أيضا وفى الواقع أن هذا الاجراء على جانب كبير من الخطورة اذ أنه قد يحدث أن تكون الاصابة أقوى من احتمال الأطفال الصغار فتؤدى فى بعض الاحيان الى مضاعفات تؤدى الى الموت اذ من الملاحظ أنه كلما زادت سن الطفل كلما زادت قدرته على احتمال المرض .

ويلاحظ أن الحصبة مرض بلا دواء .. اذ أن علاجها يكون بعلاج أعراضها وليس أعراض الحصبة بأعراض تشبه أعراض البرد فيبدأ ظهورها بظهور زكام ورشح مع ارتفاع فى درجة الحرارة ثم يعقب هذا الارتفاع هبوط بسيط ثم تعود للارتفاع ثانية فجأة ويصحب هذا كحة مع احمرار فى العينين ونزول الدموع منهما .

ثم يبدأ بعد ذلك ظهور الطفح عند جزوع الشعر خلف الاذنين ثم ينتشر تدريجيا على جميع أجزاء الجسم . وتعود الحرارة الى الانخفاض فى اليوم السادس أو السابع . ويجب عزل المريض عزلا تاما فى غرفة خاصة دافئة ضوؤها قليل لمدة ١٤ يوما من بعد ظهور الطفح اذ أن مضاعفات هذا المرض خطيرة فقد تصاب العين برمد صديدى أو يصاب المريض بالتهاب رئوى وأبسطها هو الاسهال . وعلى ذلك يجب أن يكون الاحتياط فى هذا المرض كبيرا فيجب مراعاة حال العين بغسلها دائما بمحلول البوريك واستعمال قطرة البروتارجول كما يجب معالجة الكحة بمجرد ظهورها خوفا من تطورها الى التهاب رئوى .

وقد لوحظ أن بعض الناس يلبسون أطفالهم ملابس حمراء أو يوجدونهم فى غرفة حمراء وهم يحسبون أن هذا يشفيهم وفى الحقيقة أن هذا قد يساعد على شفاء المريض لا لان الملابس الحمراء أو اللون الاحمر له علاقة بالحصبة فبالطبع لا توجد علاقة مطلقا ولكن كل ما هناك أن اللون الاحمر من الالوان المساعدة على تقليل حدة الضوء وقد سبق أن ذكرنا أن للعناية بالعينيين أثناء المرض يجب تقليل الضوء .

ويجب أيضا الاحتياط من المرض حتى لو كان الطفل قد سبق أن أصيب به .. فالاعتقاد الشائع هو أنه لا يمكن أن يصاب بالحصبة مرتين ، ولكن فى الواقع لا مانع أبدا أن يصاب بها الطفل مرتين اذا كان ضعيفا

## كيف ترضعين طفلك

بقية المنشور ص ١٢

الاحماض الموجودة فى معدة الطفل تتكون تخثرات curds كبيرة وصعبة الهضم

ورغم هذه الفروق فلا يستطيع انسان انكار أن اللبن البقرى هو خير ما يستعيض به الطفل عن لبن الام .

ويجب استشارة الطبيب فى نوع اللبن المجفف مما يباع فى الاسواق ويناسب حالة الطفل الصحية

**وزارة الحربية والبحرية**

تقبل العطاءات بديوان الوزارة لغاية ظهر يوم ١٦ مارس ١٩٥٢ عن عملية انشاء عدد ٢ ميدان ضرب نار مقسم ١٢ تختة واحد بالقنطرة وواحد بالشط ـ وتطلب شروط هذه العملية من ادارة العقود والمشتريات بالوزارة على ورقة دمغة فئة خمسين مليما مقابل دفع خمسمائة مليم وأجرة البريد ١٢٠ مليما (٨١٥)

**وزارة الاشغال العمومية ـ مصلحة الميكانيكا والكهرباء**

مطلوب تقديم لغاية ظهر يوم ١٠ مارس ١٩٥٢ عن عملية نقل الابواب والشبابيك من الورش الاميرية ببولاق وتركيبها ودهانها لكل من محطات الجزر والسواحل بمديرية أسوان وهى الشراونة ٠ الحجز قبلى ٠ جزيرة الملكية ٠ ساحل فارس ٠ الرقبة ٠ الاعقاب بحرى ٠ الاعقاب قبلى ٠ الكوبانية غرب أسوان ٠

ويمكن الحصول على دفتر الشروط مقابل دفع ٥٠٠ مليم ـ للنسخة الواحدة بخلاف ٦٠ مليما أجر بريد ويقدم تأمين ابتدائى بواقع ٢ ٪ مع العطاء والا فلا يلتفت اليه ٠

**وزارة الصحة العمومية**

تقبل عطاءات بادارة مخازنها بالعباسية لغاية ظهر يوم ٢٧ مارس ١٩٥٢ لعملية توريد وتركيب حلة بخار /٢/ بمستشفى طنط الاميرى ٠

وظهر يوم ٢٩ مارس ١٩٥٢ لتوريد فرش وخراطيم لستك ومسحوق جلاء المعادن وورق مقطرن للاسقف وأمشاط حريمى ومنشات خوص وجلود ولوف حمام ٠

وتباع قوائم هاتين المناقصتين بالمخازن المذكورة مقابل ٣٠٠ مليم لكل قائمة تصرف بموجب طلب على ورقة دمغة فئة خمسين مليما لكل نسخة ٠ (٨٣١)

# ٥ نصائح لك ياسيدتى

١ ـ ان كان كوعك خشنة الملمس متغيرة اللون فأحسن طريقة لعلاج ذلك هى أن تبدئى باحضار فرشاة أظافرك ومريها عليها بعد غمسها فى ماء دافىء مشبع بالصابون ٠ قومى بهذه العملية بعناية حتى اذا انتهيت منها جففى كوعك وامسحيه بقطعة من الليمون واستحضرى بعضا من الزيت العطرى المفضل لديك ودلكيه به وأتركيه لمدة خمس عشرة دقيقة ٠ وأخيرا امسحى طبقة الزيت الظاهرية وانثرى عليه بعضا من بودرة التلك ٠

استعملى هذا العلاج ياسيدتى بانتظام كل مساء وتأكدى من انك ستحصلين على ذراع جميلة حسنة المنظر فى ظرف أسبوعين ٠

٢ ـ اذا كان الخطان اللذان يمتدان من جانبى أنفك حتى ركنى فمك عميقين ويظهرانك كبيرة فى السن فنصيحتى لك ياسيدتى هى أن تقومى بتدليك هذه المنطقة كل مساء بواسطة كريمك المفضل وستلاحظين فى ظرف مدة ضئيلة ان هذه الخطوط سوف تقل فى العمق ٠ ويجب عليك قبل البدء فى عمل المساج ان تنثرى بعض البودرة على خديك ثم وزعى قطعة الكريم التى ستستعملينها على طول الخطين بواسطة بطن أصبعك الاوسط ٠ قومى بعملية المساج بعد ذلك بادئة من أسفل كل خط حتى أعلاه ٠

٣ ـ اذا كنت شقراء الشعر ياسيدتى ثم أخذ شعرك يتحول عن لونه الطبيعى فعليك برش بعض من ( ماء الاوكسيجين ) ـ بيروكسيد ـ عليه بعد انتهائك من غسله بالشامبو وتأكدى من كفاية هذا العلاج لك ٠

٤ ـ اذا كنت من النوع الذى يتألق جماله ليلا حينما تضعين روجا غامقا على شفتيك ويحدث لك العكس فى النهار فعليك بتخفيف الروج نهارا حتى يصبح اللون أقل عمقا وأكثر ملاءمة لك ٠

اذا كان شعرك من النوع الجاف الذى يصعب عليك تمشيطه وتسويته فعليك باستعمال البريانتين ٠ وأفضل طريقة لاستعماله هى أن تضعى القطعة التى ستعملينها على راحة يدك اليسرى ثم ضمى راحة يدك اليمنى عليها وادعكى راحتيك بعضهما ببعض بحيث ينتشر البريانتين على كل جزء منهما وبعد ذلك امسحى براحة يديك على شعرك ٠ وأخيرا فرشى شعرك بعناية حتى ينتشر البريانتين فى كل أنحائه ٠

**اعلان**

تعلن كلية الآداب بجامعة فؤاد الاول عن حاجتها لملء وظيفة معيد فى الفلسفة الاسلامية فئة (ب) بماهية ١٥ جنيها شهريا ٠ ويشترط فى المرشح أن يكون حاصلا على درجة الليسانس فى الآداب من قسم الفلسفة بتقدير جيد جدا على الاقل فى التقدير العام وبتقدير ممتاز فى الفلسفة الاسلامية ٠

وتقدم الطلبات باسم حضرة صاحب العزة عميد كلية الآداب بجامعة فؤاد الاول فى ميعاد لا يتجاوز أسبوعين من تاريخ نشر هذا الاعلان ٠ (٨١٩)

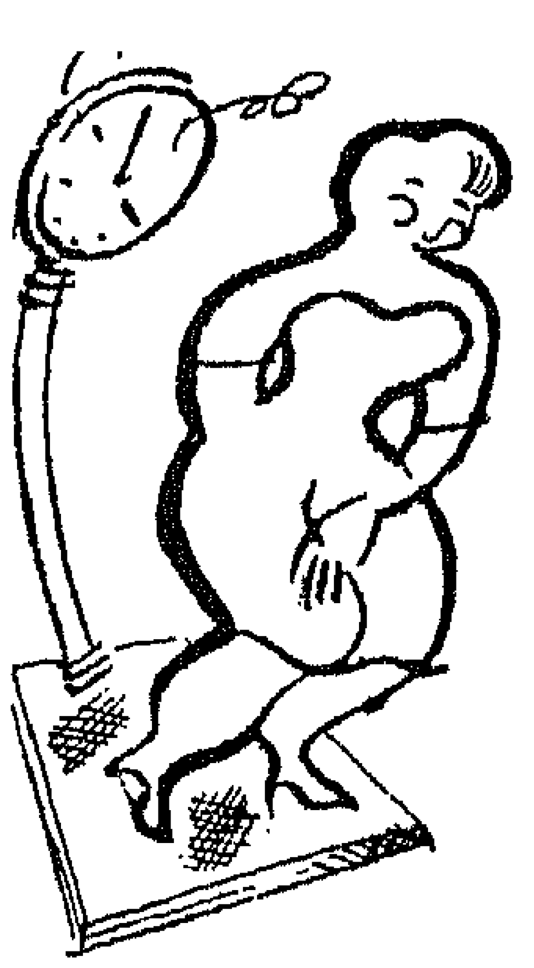

# حاربي السمنة ياسيدتي

**أعتقد يا سيدتى انه لا داعى للمجادلة فى تلك الحقيقة التى لا يختلف عليها اثنان ، ألا وهى كراهية السمنة • ويكفى للدلالة على ذلك انه حتى السمينات من السيدات قد سلمن بهذه الكراهية • وعلى الرغم من ذلك ظلت السمنة خطرا يهدد الصحة ويقلق الراحة •**

**وقد وصل الى أخيرا خطاب لا بأس من ايراد نبذة منه فيما يلى :**

« أرجو منك أن تساعدينى بكل وسيلة ممكنة مع العلم بأنه قد سبق لى أن اتفقت أنا وصديقتان لى على عمـــا ( رجيم ) خاص ينقص وزننا • ولقد جاهدنا بكل وسيلة ممكنة • وكانت النتيجة أن ساءت صحتنا وشعرنا بالتعب لاقل مجهود كنا نبذله ، بل ان ملابسنا أصبحت لا تلائمنا على الاطلاق ، ويا ليت الامر قد وقف عند هذا الحد ، بل ان كل واحدة منا لم تحصل فى النهاية على الرشاقة المطلوبة »•

وانه ليسرنى يا سيدتى أن أدلى اليك بنصائحى لعلها تفيدك • وأعدك بأن أبذل كل جهدى فى هذا السبيل •

وأول ما يجب عليك عمله ان كنت قد انتويت انقاص وزنك هو الذهاب الى طبيبك الخاص والحصول على موافقته، واذا أفلحت فى الحصول على هذه الموافقة فمعنى هذا أنك قد وقفت فى أول خطوة • وليس عليك بعد ذلك الا أن تراسلينى حتى أرسل اليك بالنصائح الواجب اتباعها • وستكون نصائحى نافعة فى معظم الحالات باستثناء حالة واحدة تتعلق بازالة السمنة من نصفك العلوى ، والسبب يرجع الى أن هذا الجزء من الجسم يتأثر بالرجيم أكثر من غيره فتبدو علامات الهزال عليه واضحة • وأحسن طريقة لتلافى هذا أن تستعملى حزام الصدر المعروف ( بالبراسيير)

والان اليك يا سيدتى بعض النصائح العامة التى يجب أن تضعيها نصب عينيك على الدوام :

**أولا ــ عليك بمقاطعة الاصناف التالية : الشوكولاتة ــ الكعك ــ الخبز الابيض ــ الفطائر ــ المكسرات ــ الاطعمة الدسمة عموما • وعليك بعدم تناول أى طعام ما بين الوجبات الرئيسية اللهم الا القليل من لحم الطير أو الخضروات أو الفاكهة •**

**ثانيا ــ تناولى باعتدال مختلف أصناف البقول والزبد والسمك •**

**ثالثا ــ أكثرى من أكل الفواكه الطازجة وجميع أصناف سلطة الخضروات وعليك بشرب نصف كوب من اللبن يوميا ممزوجا ببعض من الشاى أو القهوة أو بدونهما ان شئت ذلك •**

**رابعا ــ عليك بتناول بعض شرائح اللحم الاحمر أو لحم الارانب أو الدجاج أو الجبن مرتين ، وأخيرا وليس آخرا عليك يا سيدتى ألا يعتريك القلق اذا قلت لك ان النجاح لن يحالفك الا بشرط ملاحظتك لعدم اشباع رغبات معدتك ولو حرصت دواما على ترك المائدة قبل أن تصلى الى درجة الامتلاء •**

### مصـــلحة البلديات

تقبل العطاءات بمصلحة البلديات ( بوســـتة قصر الدوبارة ) لغاية ظهر ٢٥ مارس ١٩٥٢ عن عمليـة توريد أدوات احتياطية للماكينات اتوديتس بمحطة كهرباء فاقوس وتطلب الشروط والمواصفات من المصلحة على ورقة تمغـة فئة الخمسين مليما مقابل دفع مبلغ ٥٠٠ مليم خلاف أجرة البريد وكل عطاء غير مصحوب بتأمين ابتـــدائى قدره ٢ ٪ لا يلتفت اليه • ( ٧٤٨ )

### مصـــلحة البلديات

تقبل العطاءات بمصلحة البلديات ( بوسـبتة قصر الدوبارة ) لغاية ظهر ٢٤ مارس ١٩٥٢ عن عملية الاعمال الصحية لمبنى مؤسسة فؤاد الاول للبنين بالفيوم • وتطلب الشروط والمواصـــفات من المصلحة على ورقة تمغة فئـــة الخمسين مليما مقابل دفع مبلغ ٥ جنيهات خـــلاف أجرة البريد • وكل عطاء غير مصحوب بتأمين ابتدائى قدره ٢ ٪ لا يلتفت اليه• ( ٧٤٩ )

**من منا لم يتمتع بهذا السن .. سن السادسة عشرة ؟ لقد نعمنا بها جميعا وكيف لا ينعم الانسان بالربيع .. ربيع هذه الفترة من حياة المرأة . لقد جمعنا كل خصائصها ومميزاتها وقدمناها لك على هذه الصفحة . اقرئيها بامعان فانها بلا شك ستعود بك الى الوراء قليلا أو كثيرا لتذكرك بتلك الفترة السعيدة من فترات حياتك ..**

تتطلع الفتاة فى هذه السن الى المثل العليا . ان الحياة أمامها بكل ما فيها ولكن أيـــن هى الخبرة ؟ انها تحلم بالمستقبل وتتصوره دون أن تعرف شيئا عنه . ثم تبدأ تدريجيا بمقارنة الاشخاص الذين حولها والحوادث التى تمر بهـا بالمثل العليا التى كانت تصفها أمام عينيها .

**شكلهـــا :**

كيف هى ؟ انها نضرة . تنظر بعيون ساذجة .

كيف ترى نفسها ؟ ان المسألة موقوفة على مزاجها فطورا ترى أنها غاية فى البشاعة وطورا ترى أنها الجمال والرشاقة بعينهما .

كيف ترغب فى أن تكون ؟ انها تريد أن تكون ذات عينين ساحرتين وقد مياس .

وهى تهتم أكثر ما تهتم بمحيط خصرها وبصدرهاوبشعرها الذى لا تريد أن تسرحه تسريحة الفتيات الصغيرات .

انها تكثر من أكل الفواكه لانها تزيد جمال البشرة ومن تناول الحلوى لانها تحبها وتشرب عصير البرتقـــال لان الجميع يشربونه .

أما عن ملابسها فهى تفضل الفساتين الاســـبور التى تظهر جمالها . وان دعيت الى حفلة مسائية ارتدت فستانا أبيض لان والدتها هى التى اختارته لها . أما هى فانها كانت تفضل ارتداء فستان أسود يظهر محاسنها .

وتفضل الفتاة فى هذه السن من الالعاب الرياضـــــية السباحة ، والبنج بونج .

**العقل والعاطفة :**

انها تريد أن تغدو كواحدة من السيدات اللواتى قرأت عنهن فى التاريخ . ان الفتاة فى هذه السن تضع للاشياء مقاييس لاتحاول أن تحيد عنها قيد انملة . انها تكره الكذب كرها لا مزيد عليه . ولكنها مع ذلك تتصنع فى مشيتهـا وفى حديثها محاولة أحيانا تقليد السيدات المعجبات بها .

انها تنظر الى الماضى نظرتها الى عصر كانت فيه مغموطة الحق . أما الى المستقبل فانها تنظر اليه كمن ينظر الى مخلصه الذى سيفتح له باب النجاح . وهى لا ترى فى الحاضر الا فترة قصيرة ستمضى سريعا .

والفتاة فى هذ السن تنظر الى الطفولة نظرتها الى حقبة من الحياة كانت تشعر فيها بالامن ولا تتقيد فيهـــا بأية مسئولية .

❖

أما الشيخوخة فهى تعتقد اعتقادا جازما فى أنها لن تصل اليها اطلاقا .

وهى ترى أن والديها لا يستطيعان أن يفهماها وانهما من جيل غير جيلها ومن عقلية تختلف كل الاختـــلاف عن عقليتها . ولو أنها أحيانا تعترف بفضلهما وبكرمهما عليها .

ولا تفهم الفتاة الحب دون زواج ، وهى الشغف بقراءة قصص الحب الخالد مثل قيس وليلى وروميو وجولييت .

والفتاة فى هذه السن ترى أن الدراسة فى غير محلها لانها تحول بينها وبين التمتع بالحياة والحرية .

انها تنظر الى الفتيان فى سن السادسة عشرة الى الثامنة عشرة على أنهم صبية لا يستحقون منها أى اعتبار .

ولكنها تبحث عن الزواج بين الذين تتراوح أعمارهم بين الثامنة عشرة والخامسة والعشرين . وهى تعجب بعينى الرجل وبشعره وبطوله ، وتزداد اعجابا به ان كان من الرياضيين المهرة . ولكنها تكره الرجل المتعجرف المدعى الذى يلعب بالقلوب ويلهو بالنساء .

كم مرة فضلت أن تكون رجلا ..

أما عن رأيها فى النساء فهى تعتقد أن المتزوجات لا يعشن الا لازواجهن ، وأن الفتيات الى سن العشرين هن اللواتى يأسرن قلب الرجل . أما ان جاوزن هذه السن فان جمالهن لن يلبث أن ينقلب الى بشاعة ويصبحن عانسات .

انها تحب أمها حبا يقرب من العبادة ولكنها تعتب عليها أشد العتب لانها لا تتيح لها فرصة الظهور .

وهى تتصور انها ستحب أيضا حماتها فى المستقبل . أليست هى أما ثانية لها بما أنها أم زوجها الذى ستحبه وستعمل على ارضائه ؟

وتفضل فتاتنا السينما وركوب الدراجة .

**اعـــــلان**

تقبل العطاءات بمكتب حضرة صـــاحب العزة مفتش مشروعات رى وسط الدلتا بطنطا لغاية ظهر يوم الثلاثاء ١٨ مارس سنة ١٩٥٢ عن عملية انشاء مصرف حقلى مكشوف بناحية قلين مركز قلين مديرية الفؤادية . ويمكن الحصول على الشروط والمواصفات من مكتب التفتيش المذكور بطنطا بتقديم طلب على ورقة تمغة من فئة الخمسين مليما نظير دفع مبلغ ١٥٠ مليما بخلاف ١٥٠ مليم للبريد . وعـــلى المقاولين الاطلاع على الرسومات الخاصة بهـــذه العملية بمكتب التفتيش فى أوقات العمل الرسمية . وكل عطاء غير مصحوب بتأمين مؤقت كامل وقدره ٢ ٪ من مجموع العطاء لا يلتفت اليه اطلاقا . ( ٧٥٠ )

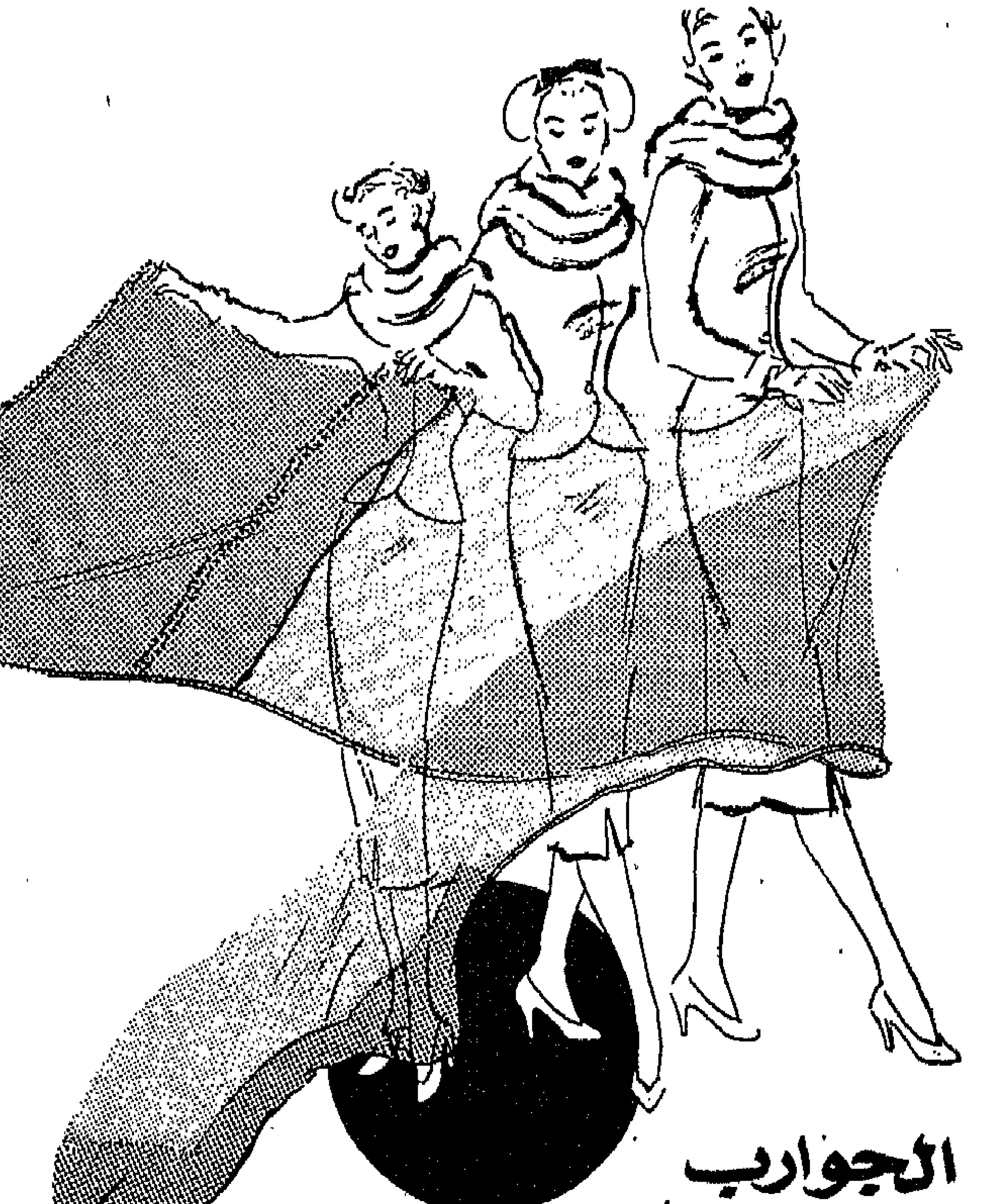

الجوارب النايلون
كايزر الجوارب التى تناسب كل ساق

مهما كنت طويلة او قصيرة فان لدى كايزر جوارب صنعت خصيصا لك . شكراً لكايزر الذى ابتكر الكعوب المتينة وانتج الالوان العديدة التى تتفق مع نور النهار وتلائم اضواء الليل الصناعية .

KAYSER

السيدة المدبرة لاتشترى سوى بضائع كايزر

جوارب . قفازات . ملابس داخلية

تباع بمحلات

شيكوريل القاهرة — هانو الاسكندرية — اوروزدى باك القاهرة

2E

س. ت. مصر ٧٨٦١

# هل انت أنيقة ؟

لا شك فى أن جزءا كبيرا من جاذبية المرأة يرجع أول ما يرجع الى أناقتها • والاناقة فن يحظى باهتمام الجنسين معا• ومن أهم عناصرها يا سـيدتى ذلك الرونق الجذاب والنضارة التى تبدين بها على الدوام • وليكن فى علمك انه ليس للون شعرك أو تقاطيع وجهك أو جمال عينيك أو شكل أصابعك دخل فى أناقتك، ففى امكان كل سيدة أن تكون أنيقة اذا أرادت •

ولنفرض يا سيدتى أنك دخلت فى مباراة للاناقة ، فكم درجة تظنين نفسك انك ستحصلين عليها ؟؟

فلتحاولى معى الآن ، وكوسـيلة للتسلية ، أن تقررى لنفسـك الدرجات بدقة وأمانة •• قدرى لنفسك عشر درجات من عشر اذا حالفك التوفيـق ، وثمان درجا ت من عشر اذا كان خطؤك طفيفا ، وخمس درجات اذا كانت اجابتك مقبولة•

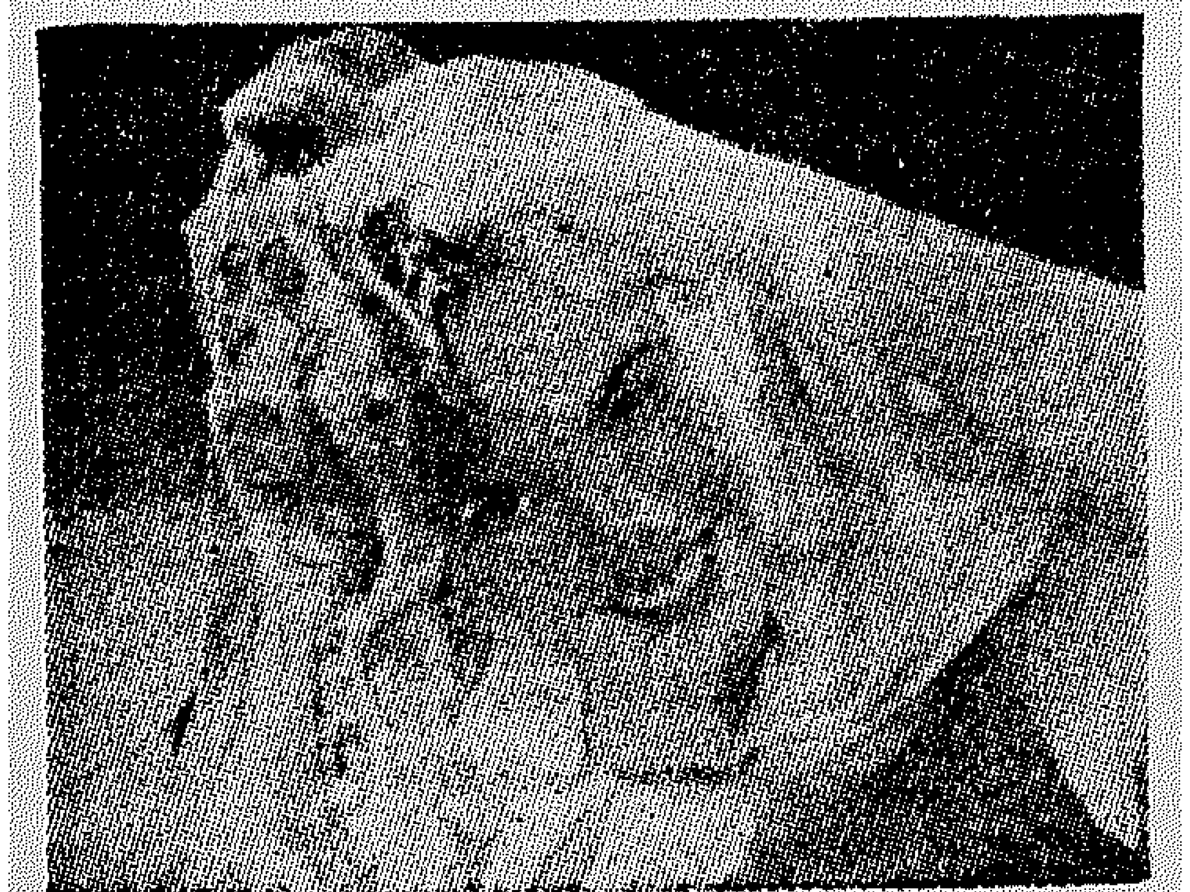

واذا قدرت لنفسك يا سيدتى خمس درجات فمعنى هـذا أنك تسيرين فى طريق خاطىء • ومع هذا فانى لا أظن أن كثيرات ممن سيقرأن هذه الصفحة بتمعن سـوف يهبطن بالتقدير الى هذا الحد •

ومهما يكن فعلى فرض أن درجاتك كانت ضعيفة الى الحد الذى لا يرضيك فاكتبى الى حتى أرسل اليك بنصائحى التى ستجعل كل صديقاتك يتهامسن معجبات بأناقتـك وجاذبيتـك !•

والان اليك يا سيدتى قائمة الاسئلة التى يجب عليك أن توجهيها الى نفسك :

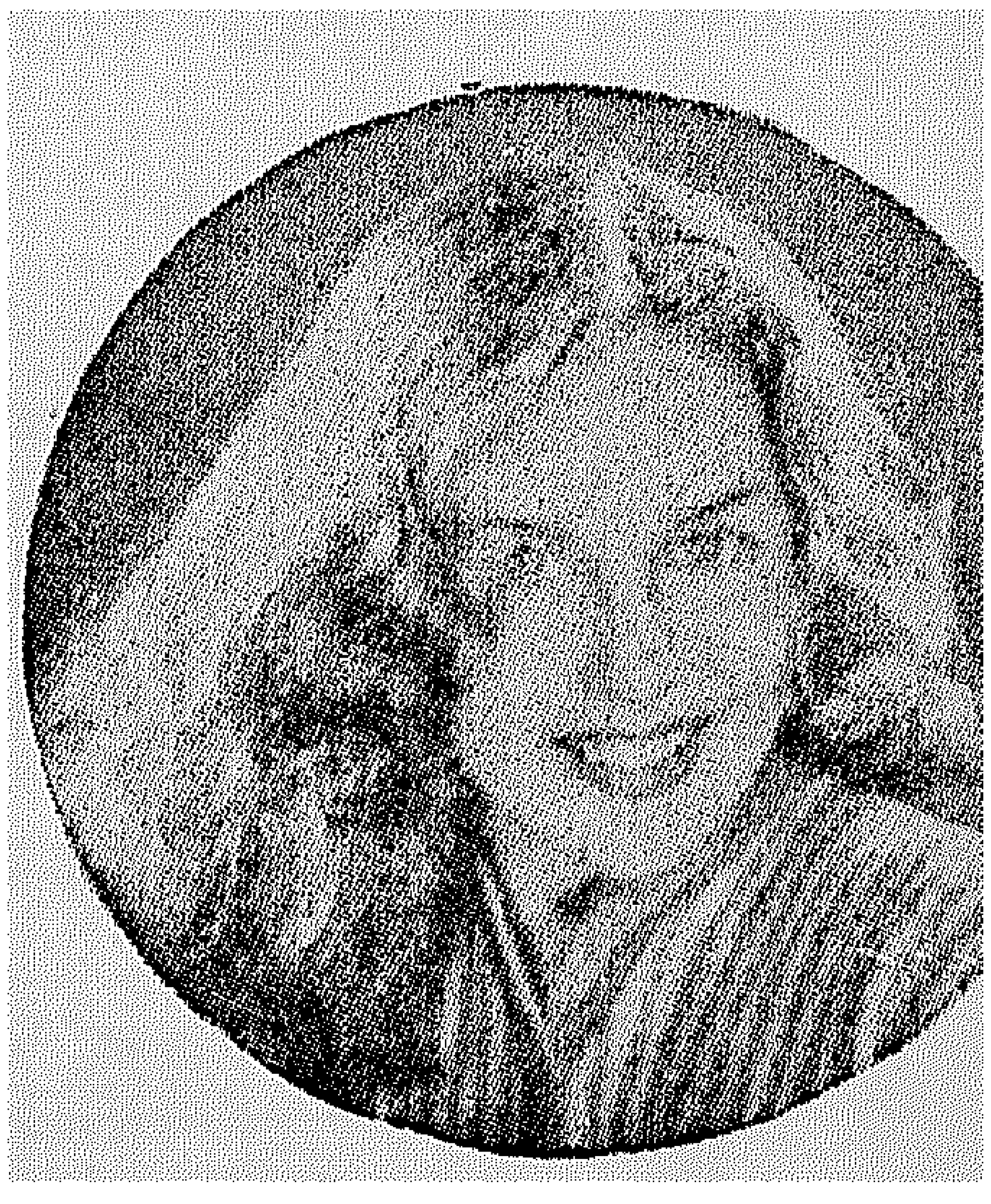

**الشــعر :**

هل تمشطين شعرك صباحا مساء بانتظام ؟ وهل تعنين به العناية التمة بحيث لا تتركين أى قشر يصيبه ؟ وهـل شعرك من النوع الخشبى جدا أو الناعم جدا ؟ وهل تعملين على علاج ذلك ؟

وكم مرة تستعملين ( الشامبو ) فى غسيل شعرك ؟

يجب أن تعلمى ان كنت من ساكنات المدن أن استعمالك له مرة واحدة فى الاسبوع غير كاف ... والان هل تعلمين انه يجب عليك أن تغسلى فرشاة شعرك ومشطك أكثر من مرة فى الاسبوع ؟

وهل تجيدين اختيار التسريحة التى تلائم شكل وجهك ؟

**الوجــه :**

هل تحافظين على نظافة بشرتك على الدوام ؟ أعنى هل تزيلين التواليت القديم قبل أن تعيدى طلاء وجهـك من جـديد ...

وهل تتابعين ما يرد على السوق من مستحضرات التجميل بحيث تختارين منها ما يناسبك ؟ وهل تنظفين ( بدارتك ) بانتظـام أم تستعملين قطعة من القطن النـاعم النظيف كبديل لها ؟

وهل بشرتك جافة أم دسمة أم متوسطة ؟

وهل تعرفين كيف تطلين وجهك بحيث يبدو كأحسن ما يكون ؟ وهل تجيدين وضع الروج بحيث يظهر جمالك ؟

**الايـدى :**

هل تحافظين على يديك أثناء قيامك بمختلف الاعمال المنزلية؟ وهل تجردين طلاء أظافرك من وقت لآخر ؟ وهل تغذين بشرة يديك ببعض الادهنة عقب غسلهما مساء قبل النوم ؟

**الاقــدام :**

هل تعنين بقدميك قدر عنايتك بيديك ؟ وهل تقلمين أظافرهما بعناية ؟ وهل تقومين بتمرينات رياضية تحفظ لهما جمالهما ورشاقتهما ؟

**العلامات الشخصية :**

هل تتناولين شيئا يمنع رائحة البصل ان كنت من اللواتى يقبلين أكله ؟ وهل تستعملين بانتظام العطر الذى تفضلينه ؟

**الملابس :**

هل تقومين بتنظيف كتفيك دواما عقب عمل التواليت ؟ وهل تنظرين الى نفسك فى المرآة قبل الخروج فاحصة أناقتك وهندامك ؟

وهل تنظفين حذاءك ،وهل تحرصين على عدم تعريض قفازك ومناديلك للاتساخ ؟

**حقيبة اليـد :**

هل تستطيعين فتح حقيبتك أمام صديقاتك أو فى مكان عام؟

**والان وقد انتهيت من سرد الاسئلة التى يجب أن توجهيها الى نفسك أرجو منك ياسيدتى أن تكتبى الى اذا لم يحالفك التوفيق لعلى أستطيع أن أساعدك .**

# فستان لكل مناسبة

ان هذا الثوب يصلح لكل امرأة مهما كان مزاجها الخاص وما عليها الا أن تغير نوع القماش دون أن تغير هذه التفصيلة وحينئذ يصبح الثوب مناسبا للوقت والمكان الذى تكون فيه

فان كنت رياضية استطعت عمل هذا الثوب من التويد المنقط أو الجرسيه الاصفر أما اذا كنت ممن يقمن بأى عمل من الاعمال المكتبية فانه يهمك جدا مظهرك الذى يكون له تاثير كبير فى حكم الناس على عملك وحينئذ يمكنك أن تعملى هذه التفصيلة مستخدمة الالوان القاتمة من الاقمشة السادة

وكذلك تلائم هذه التفصيلة المرأة التى تقضى معظم وقتها داخل المنزل اذ انها لابد أن تبدو أنيقة فى اى لحظة خوفا من الزيارات المفاجئة وحينئذ عليها أن تصنع هذا الثوب من القماش الاسكوتش

أما هذه التى تضطرها حياتها الى الخروج كثيرا فانها تصنع هذا الثوب من الساتان الازرق أو الكحلى أو من القطيفة الحمراء المكلفة بالاسود مستخدمة حزاما أسود ايضا وهكذا يا سيدتى تجدين أن هذا الثوب يصلح لكل وقت ولكل مناسبة وبالرغم من أنك تستطيعين الحصول على باترون لهذا الفستان يناسب مقاساتك من **محلات ميشو ١٥ شارع فؤاد الاول وذلك نظير خمسة قروش أو ثمانية قروش اذا كنت تريدينه بالبريد المسجل** . فاننا سندلك على طريقة تستطيعين بها عمل هذا الباترون وحدك بالمنزل

ـ فلعمل اجزاء الباترون ، ابدئى برسم المستطيل الخاص بكل جزء بحسب ارتفاعه وعرضه المذكورين تحت كل باترون . ثم ارسمى شكل الباترون حسب النسب المدلول عليها بالارقام العرضية والطولية المذكورة على الرسم

ـ لقص القماش صفى اجزاء الباترون بنفس الوضع الواضح فى الرسم .. اى اعتبرى أن طول القماش هو ارتفاع المستطيل أو بعبارة اخرى اعتبرى ارتفاع المستطيل هو نسيج طولى القماش وذلك لجميع اجزاء الباترون ولزيادة الايضاح سنبين فيما يلى طريقة قص كل جزء

ا ـ الصدر ـ لاحظى أن خط المنتصف (وهو المنقط) مواز لحد المستطيل فلو وضعناه على القماش سنضعه كما ذكرنا بنفس الوضع أى نجعل هذا الخط موازيا لبرسل القماش

ب ـ الظهر ـ ضعى خط المنتصف على تطبيقة القماش بالنسيج الطولى

جـ ـ الكم ـ ضعى باترون الكم بحيث يقع الخط المنصف للكم وهو الخط المنقط على نسيج طولى القماش

د ـ الجونلة وتتكون من جزأين

١) الجزء الصغير يشمل القطعة الامامية الوسطى وهى عبارة عن مثلث ويوضع خط المنتصف على تطبيقة القماش بالنسيج الطولى

٢) الجزء الكبير ويشمل بقية الامام وجونلة الخلف ويوضع على القماش بنفس الوضع المبين على المستطيل . وبذلك تكون الجونلة بدون خياطة فى الجنب . أما اذا أردنا عمل خياطة فى الجنب ، نفصل جونلة الخلف عن الامام بأن نقص الباترون على خط الجنب وهو الموضح فى الرسم بالنقط

واذا فعلت ذلك يمكنك عمل الجونلة الخلفية بدون خياطة فى المنتصف بأن تضعى خط المنتصف على تطبيقة القماش بالنسيج الطولى . أما اذا اردت عملها بخياطة أى قصتين فيستحسن وضع خط جنب الجونلة على نسيج طولى القماش وترك خط المنتصف يتخذ شكل ورب

وفى كلتا الحالتين لا تغيرى وضع بقية جونيلة الامام عن وضعها الظاهر فى المستطيل المرسوم

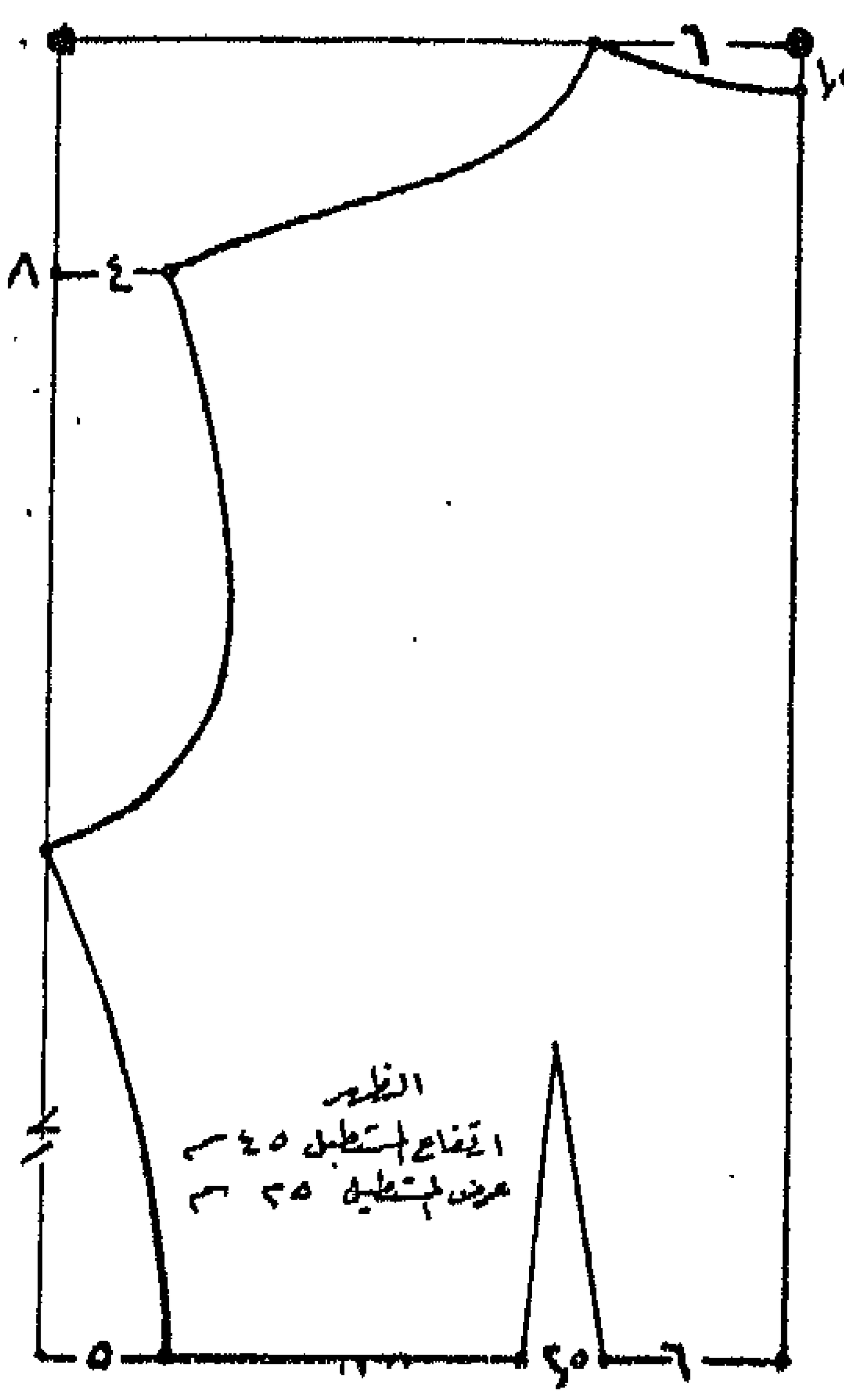


**ملحوظة : لوحظ أن بعض القارئات ترسل الى محلات ميشو طالبة باترون لاحدى الازياء الموجودة بالمجلة ولكنا نلفت النظر أن بنت النيل تتحمل من اجل قارئاتها فروق ثمن الباترونات التى تصرف للقارئات وعلى ذلك لا يستطيع ميشو ان يصرف مقابل الكوبون المنشور اسفله سوى الباترون الخاص بالفستان المرسوم على هذه الصفحة ومع ذلك فقد اتفقنا معه أن يخفض أثمان الباترونات الاخرى لقارئات بنت النيل ونحن ننشر هنا اسعار الباترونات المختلفة التى تختارينها من بين أزياء بنت النيل الاخرى :**

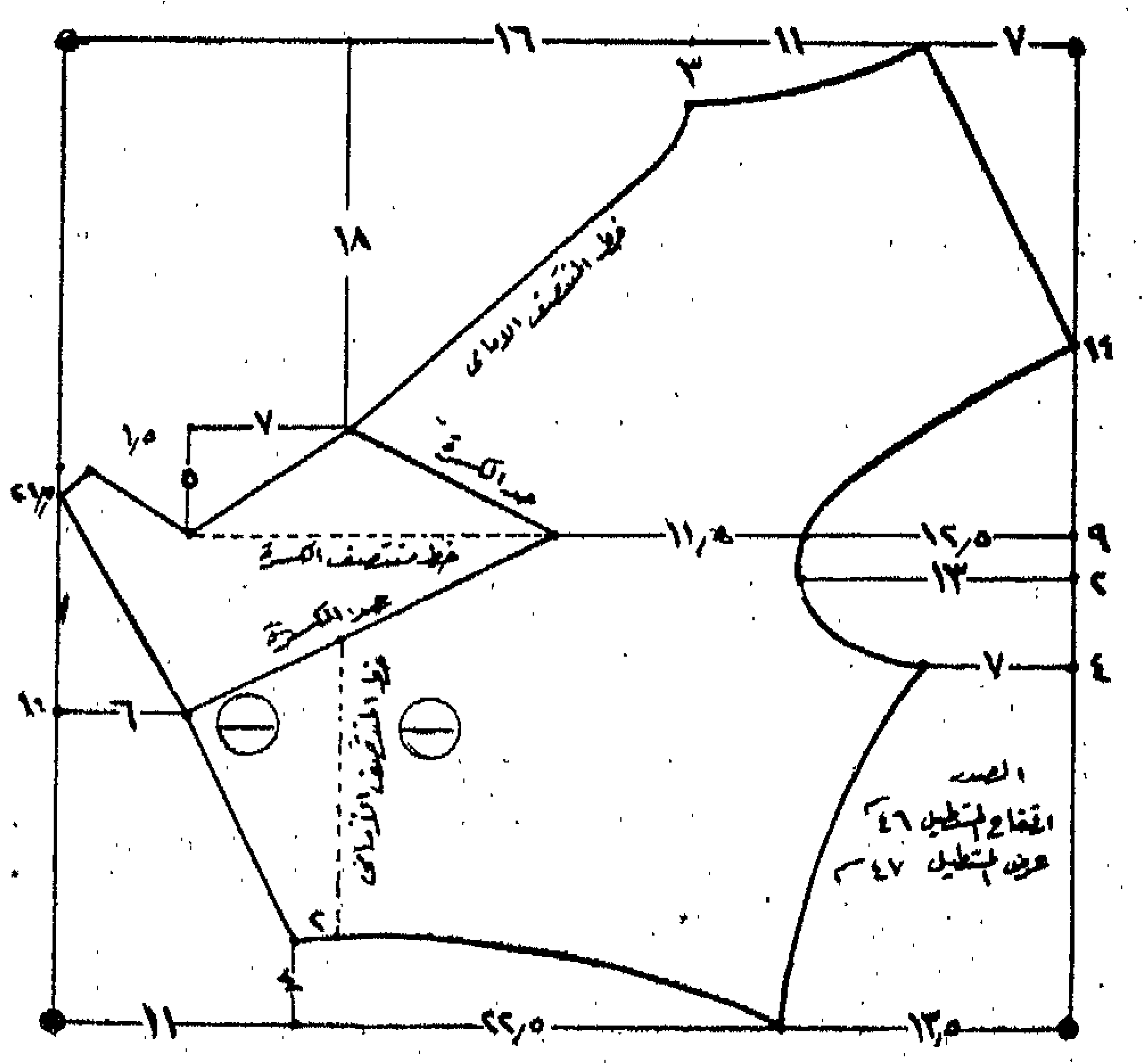

تفصيل
كل شيء
٢٦ شارع شريف باشا أمام مستودع عابدين بالقاهرة

قسم خاص لتفصيل أزياء السيدات
★
أحدث موديلات فصل الربيع
★
أسعار معتدلة
ت ٧٧٤٠٣

الى النساء العصبيات

اذا كنت تشكين تأخر الحيض أو عدم انتظامه او ما يتخلله من الام فذلك مرجعه اضطراب الغدد الجنسية . ومن المحتمل ان يكون هذا الاضطراب منشأ نوبات الصداع والعصبي وتقلص العضلات وحدة الطبع وهبات الحرارة وخفقان القلب وتصبب العرق في الليل وسهولة البكاء والغيرة من النساء الاخريات والدوار وهذا ما يجعلك تشعرين بان أحدا لا يحبك .
« ارسينو » اكتشاف طبيب امريكي يقوم بوظيفته كغذ ومنظم لغدد المرأة الجنسية وهو يتغلب سريعاً على الالم والعصبي ويمنحك ماتنشدين من صحة ونشاط للاحتفاظ بود من تحبين . أن « ارسينو » لا يؤخذ في شكل حقن جلدية بل عبارة عن اقراص عديمة الطعم قليلة النفقة يجعلك تشعرين بانك امرأة جديدة ويوجد بجميع الصيدليات .
سجل تجاري مصر ٧٨٦١ 2

بنت النيل
مجلة نسائية اجتماعية أدبية
تصدر أول كل شهر
صاحبتها ورئيسة تحريرها
الدكتورة درية شفيق
الادارة ٨١ شارع قصر النيل القاهرة
تليفون ٤٩٦٦٨ – ٤٠٦٨٤

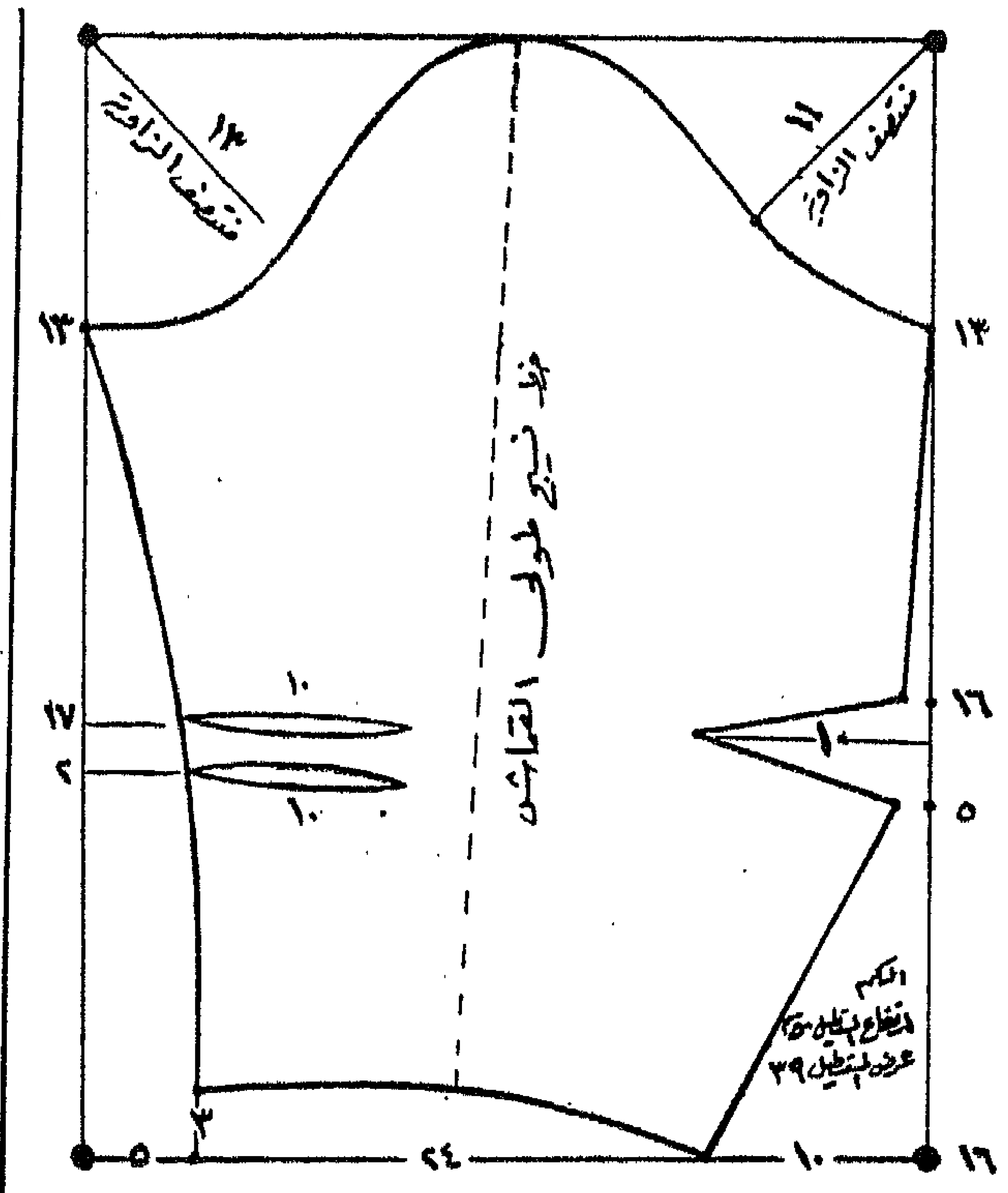


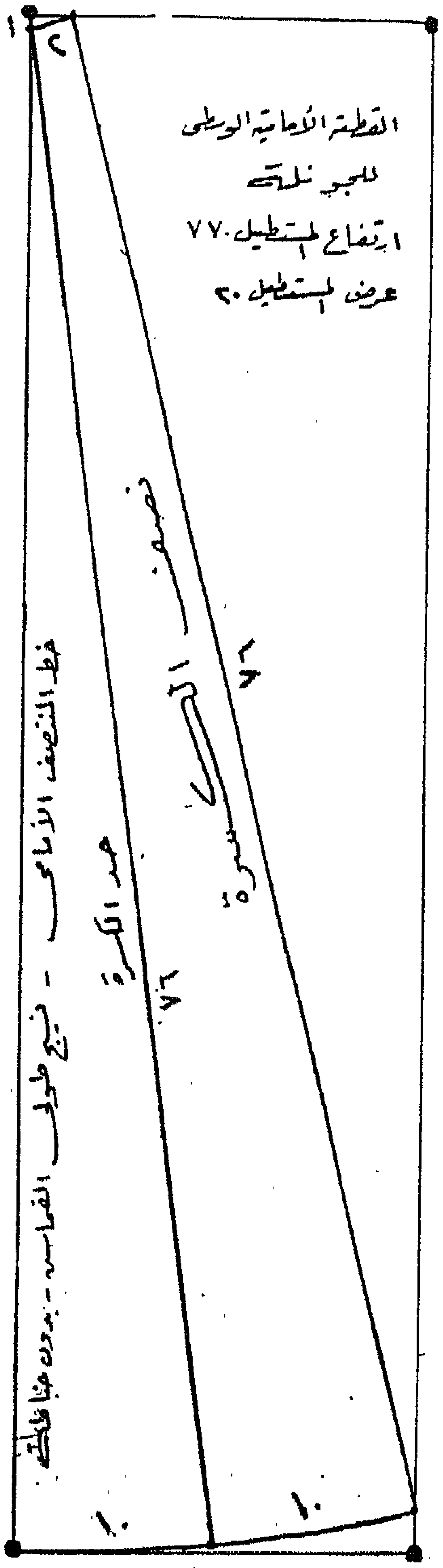


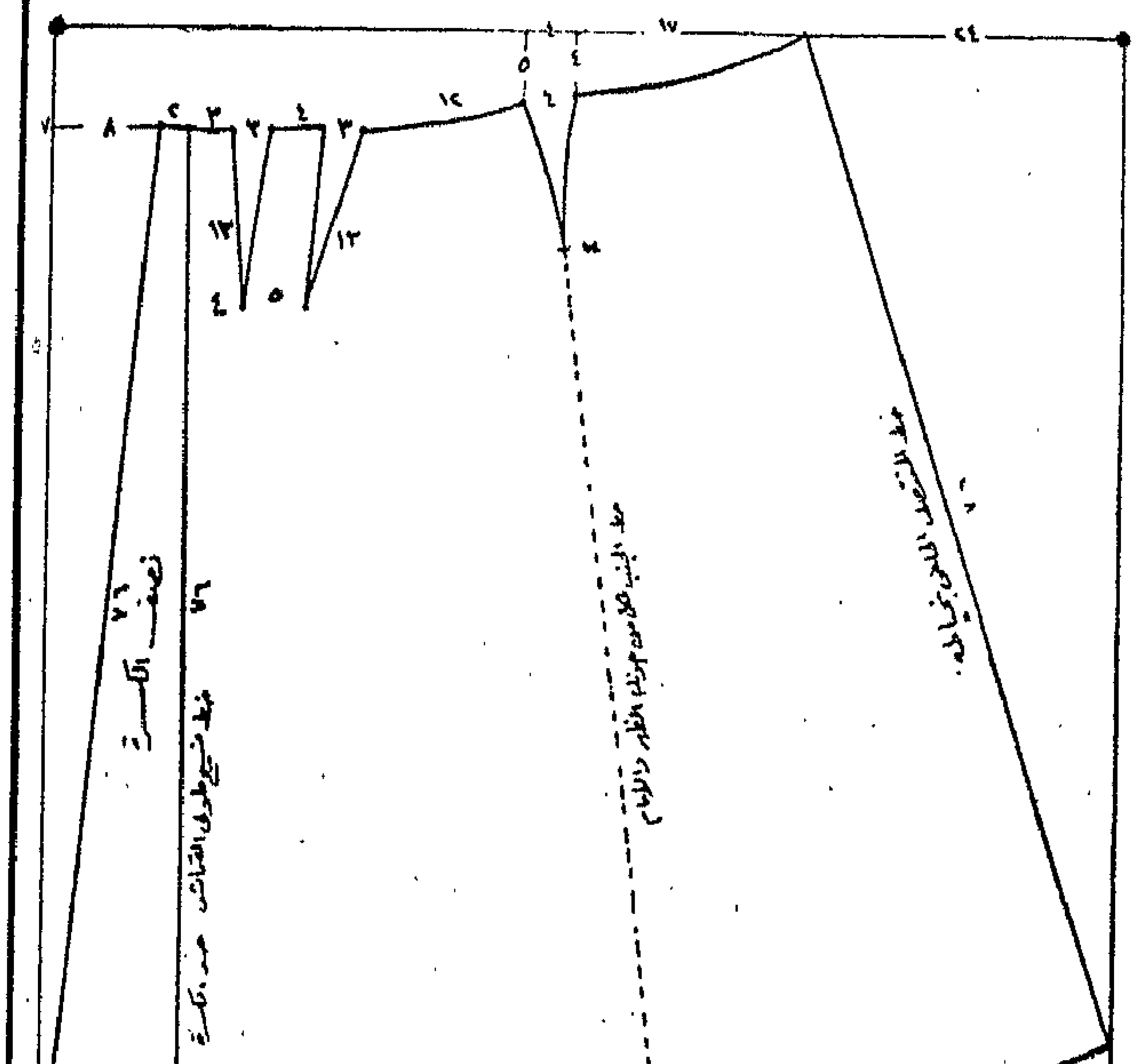


| | |
|---|---|
| ٤٠ | باترون فستان عادى |
| ٥٠ | باترون فستان موديل |
| ٢٥ | باترون بلوزه |
| ٢٥ | باترون جونيله |
| ٥٠ | باترون بالطو أو تايير |
| ٤٠ | باترون قميص نوم |
| ٢٥ | باترون قميص نهار |
| ٧٥ | باترون فستان سواريه |

كما يمكنك أن تحصلى على أى باترون بواسطة البريد المسجل اذا أضفت الى الاسعار المذكورة ثلاثة قروش

لحاملة هذا الحق فى الحصول على باترون للفستان المرسوم على هذه الصفحة نظير خمسة قروش او ثمانية قروش ان تريده بالبريد المسجل من محلات ميشو للتفصيل ١٥ شارع فؤاد الاول بجوار الجراند اوتيل

# حاولى أن تفهمى طفلك

كنت أعتقد حتى وقت قريب فى ان الامهات تنقسم الى نوعين . فالنوع الاول هو الذى يرى ان أية هفوة يرتكبها الطفل ما هى الا نزوة طارئة سرعان ما تزول . أما النوع الثانى فذلك الذى يعتقد فى أنه ينبغى مقاومة أية هفوة بشدة وقمعها فى المهد حتى لا تتأصل وتصبح عادة .

وأنصار كل قسم مخطئون اذ لا يمكن حل مشاكل الاطفال لا بهذه الطريقة ولا بتلك . هذا وان كان ضرر النوع الاول من الامهات أخف من النوع الثانى .

والحل الاوفى لمثل هذه المشاكل هو ان تحاول الامهات دراسة هفوات الاطفال وأخطائهم ومعرفة نوعها ، هل هى من النوع الذى يمكن اعتباره طارئا أم من الذى يخشى تأصله ؟

اعلمى يا سيدتى انه من الاهمية بمكان ان تحاولى معرفة رأى الطفل واكتشاف الاسباب التى دفعته الى سلوكه الخاطىء . هذا ومن رأيى انه لا يمكن نسبة هفوات الاطفال الى خطأ فى تفكيرهم اذ أننى أشك كثيرا فى وجود تفكير بالمعنى الصحيح عند طفل صغير لا يتعدى عمره بضع شهور رغم ان بعض علماء النفس يجزمون بوجود هذا التفكير ولقد سرت على طريقة لاقت نجاحا كبيرا فقد . كنت أحاول تصور نفسى فى موضع الطفل المخطىء ثم آخذ بعد ذلك فى التنقيب عن حقيقة شعوره .

واليك مثلا من الامثلة التى صادفتنى ياسيدتى . كان طفلى الصغير يوقظنى مرارا على صوت بكائه ليلا . فأخذت أسائل نفسى : ترى ما هو سبب بكائه ؟ وان اكتشفت السبب وعملت على ازالته هل سيظل طفلى على عادته الذميمة ؟

ولقد اتضح لى ياسيدتى بعد ملاحظة دقيقة ان طفلى لا يطلب أكثر من أن أوفر له الراحة اللازمة فى نومه كى لا يستيقظ كما كان يفعل وتبين لى ان علة بكائه واهية لا تحتاج الى أكثر من تغيير وضعه أثناء النوم . وانى أنصحك ياسيدتى اذا صادفتك هذه الحالة وكان طفلك لا يزيد فى عمره على بضع أسابيع بمحاولة معرفة الساعة التى يقلق فيها فان كان عقب الساعة الثانية بعد منتصف الليل دواما فالغالب ان الطفل جوعان . فاذا أسرعت الى اجابته الى طلبه بمجرد استيقاظه فسيلبى هو الآخر نداء النوم بالتأكيد

وأما المثل الثانى فهو تلك المشكلة التى تظهر عادة فيما بين الشهرين التاسع والخامس عشر من ميلاد الطفل . وهى مشكلة تعلق الطفل بوالدته تعلقا شديدا يصعب عليها معه القيام بأى عمل أو نشاط . واعلمى ياسيدتى ان هذه المشكلة قد تظهر فى سن تخالف السن المذكورة آنفا الا أن السن الغالبة هى ما ذكرت . وتعليل هذه الحالة هو ان الطفل حينما يصل الى الشهر التاسع من عمره تبدأ مداركه فى التفتح والاحساس بأن أمه هى أقرب المقربين اليه بين كل المخلوقات التى تحيط به . فعندما يأتيه هذا الاحساس نجده يحاول جاهدا الاستحواذ على أمه واحتكارها لنفسه . فاذا كان الطفل هادىء الطبع فقد هان الحل اذ تكفى مجموعة من اللعب لالهائه عن والدته . أما اذا كان عصبى المزاج فهنا الطامة الكبرى .

وعلى كل فقد وجد أن أحسن تصرف فى هذه الحالة هو تجنب ابتعاد الام عن طفلها قدر الطاقة ومحاولة ادخال الاطمئنان الى قلبه .

واليك ياسيدتى مشكلة ثالثة لا شك فى أنك لاقيتها أو ستلاقينها عما قريب وهى تغذية طفلك . وعليك بمعالجتها بمنتهى الحكمة والا تكونت لديه عقد يصعب استئصالها . وقد تبين لى ان هذه العقد ترجع الى أيام الرضاعة فكثير من السيدات يجبرن أطفالهن على تناول الثدى فى أوقات تكون فيها شهيتهم غير متفتحة . اعلمى يا سيدتى ان الرغبة فى الرضاعة لا تخضع لارادتك بل هى كامنة أولا وأخيرا فى نفس الطفل . وقد وصلتنى رسائل كثيرة من أمهات يصرخن من هذه المشكلة . وفى أكثرها وجدت الامهات قد لجأن الى وسيلة فاشلة هى تجويع الطفل ومنع الثدى عنه لعله يخضع ويقبل عليه فى انتظام وهذه الطريقة لا تظهر آثارها السيئة فى هذه السن المبكرة ولكن العواقب تأتى فيما بعد . ولعل أكثر مايضايقك ياسيدتى حينما يشب أولادك هو كراهيتهم لهذا الصنف أو ذاك النوع من الطعام .. وقد أشرت الى الاسباب فى السطور السابقة . ومهما يكن فعلاج ذلك ميسور الى حد ما اذا نجحت ياسيدتى فى اكتشاف السبب هل يرجع مثلا الى آلام تسببها الالوان المكروهة فى المعدة والهضم أو غير ذلك ؟

فان كان الجواب نعم أتركى الطفل وشأنه . أما ان كان لا فعليك باخفاء هذه الاطعمة المعينة والتفنن فى هذا الاخفاء بين الاصناف الاخرى لعلك تفلحين فى ازالة عقدة طفلك ...

وأخيرا وليس آخرا أذكر لك ياسيدتى أمثلة فى العادات القبيحة التى يجب مقاومتها بسرعة . وأولها هى عادة البكاء فهى عادة قبيحة مزعجة ولا حيلة لك ياسيدتى ازاءها الا أن تحاولى ادماج طفلك فى أجواء مفرحة تجذب انتباهه وتنسيه دموعه . كما يجب عليك ان تفهميه بوضوح ان البكاء من أسخف العادات

وثانى مثل هو عادة الاستخفاف والاستهتار بالناس وكيل الشتائم لهم فى مناسبة أو غير مناسبة . فهذه العادة اذا أهملت فى الصغر ولم تقمع دون هوادة ستتجلى بوضوح فيما بعد خصوصا حينما يبدأ ابنك حياته المدرسية .

**(أم مجربة)**

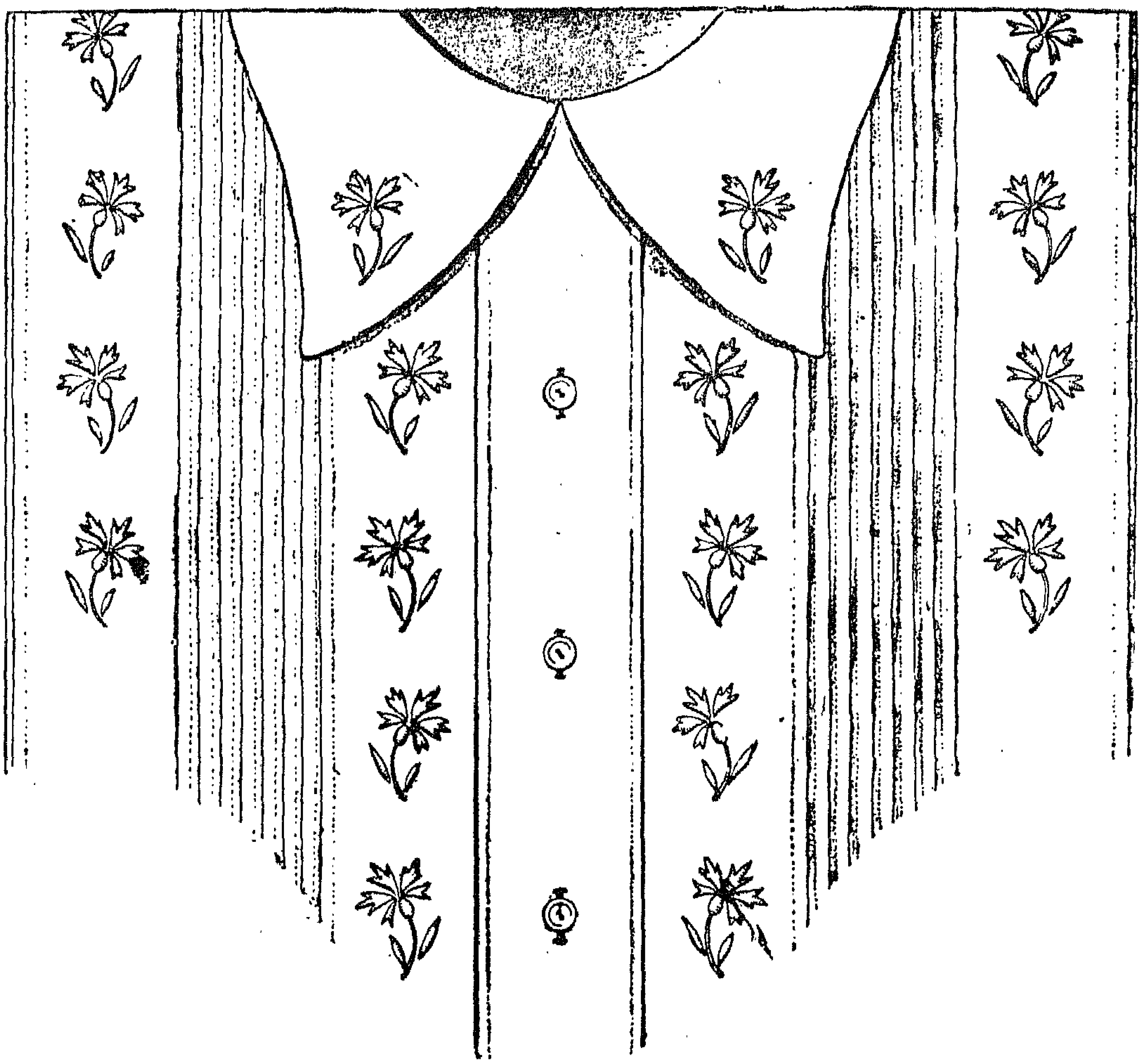

# زهور على صدرك

لا شك فى أنه من دواعى فخـرك يا آنستى أن تقومى بتطريز جهازك بنفسك •

واليك نموذجا يصلح لقميص نوم وبياضات داخلية •

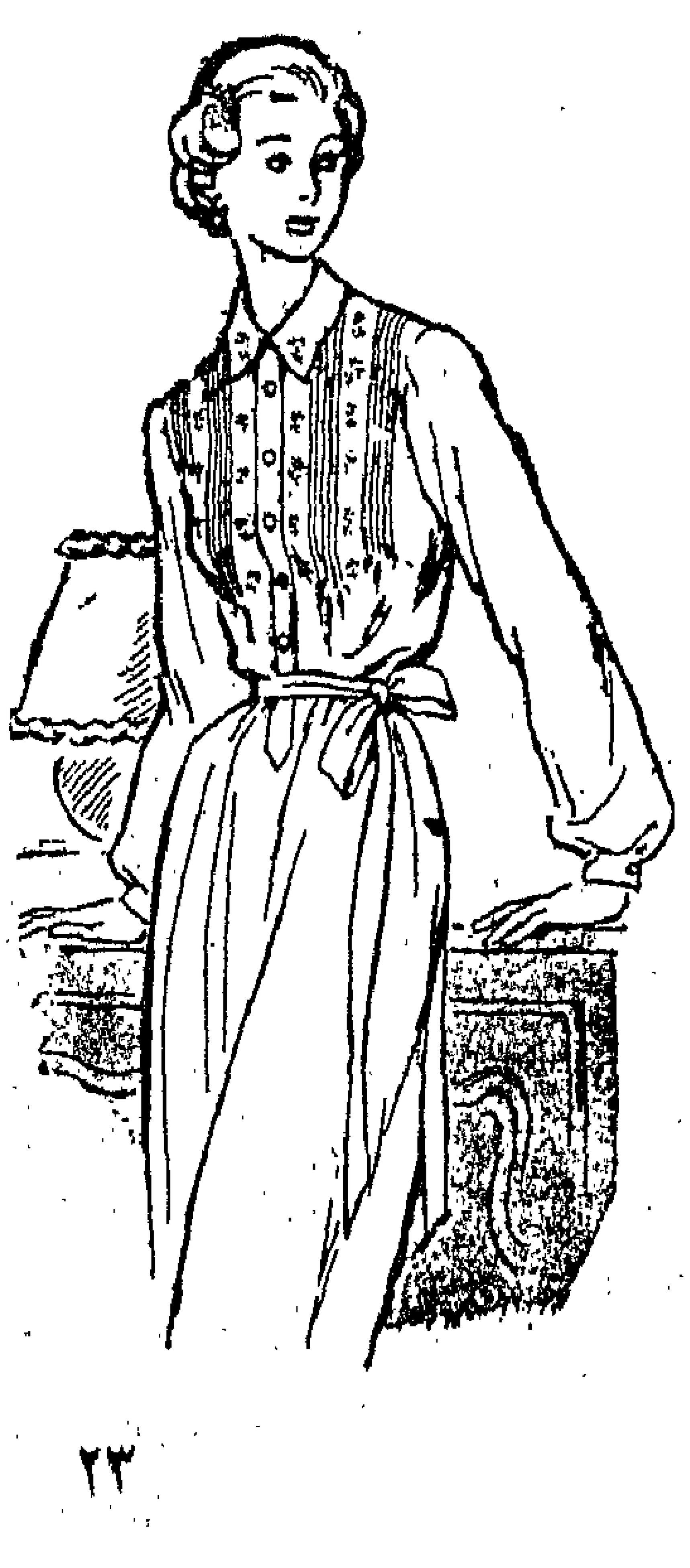

أولا – احضرى خيط حرير من نفس لون القماش المعد للشـغل •

ثانيا – بعد تفصيل القميص وقبل الخياطة لكى يسهل عليك شغله ارسمى هذه الوردة المبينة فى الرسم وانثرى مجموعـة منها حول الصدر بمسافات متساوية واشغليها بغرزة الحشو والفرع بغرزة الساق المعروفة ، وأما اذا كان القميص به كسر على الصـدر فاشغلى الكسر بغـرزة البوان بارى المعروفة وبعد شغل القميص أكملى الخياطـة وكلما كانت الرسمة بسيطة كان منظر القميص جميـلا وأنيقـا •

# « بيريه » للرأس

لكى ستكملى أناقتك اليك نموذجا لبيريه للرأس وهو جميل المنظـــر وفى نفس الوقت لا يكلفك كثيرا ، ويمكن ارتداء هذا ( البيريه ) فى أى ساعة من ساعات النهار •

أولا ـ يجب أن تختارى لون قماش يناسب فســاتين خروجك ويكفى لصنع هذا ( البيريه ) فضلة قطيفة قطن أو صوف أسود أو أزرق مقاسها نصف متر •

ثانيا ـ خذى مقاس رأســـك ثم اعملى باترون كما هو مبين ، وهذا الباترون مكون من أربع قطع •

ثالثا ـ ارسمى الشكل الموضح أمامك على ورقة شفاف وسرجيها فوق قطع القماش وكل ورقة على حدة •

رابعا ـ انتخبى مجموعة من الخيوط ذات الالوان الزاهية ولا تكثرى منها ثم اشتغلى بغرزة الحشو بالطول والعــرض وغرزة الصليب ثم غرزة السلسلة •

خامسا ـ شبكى أجزاء البيريه من الداخل بغرزة مسحورة بخيط من لون ( البيريه ) لكى لا تظهر من الخارج ثم اشتغلى من الخارج على نفس التشبيك غرزة الصليب بخيط من ألوان الشغل فيعطى منظرا جميـــلا ولا تنسى أن تبطنى البيريه بقطعة قماش رفيعة من نفس لون البيريه ومفصلة حسب مقاسه ويمكنك أن تضعى فى أعلى البيريه دبوسا مناسبا او شكل فيونكة •

**بهيرة لطفى**

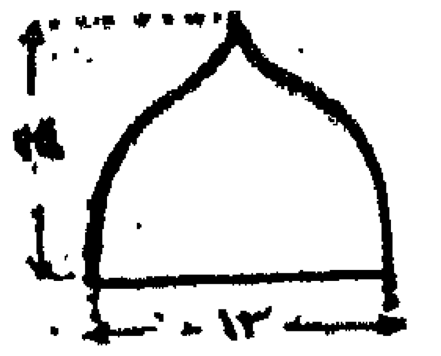

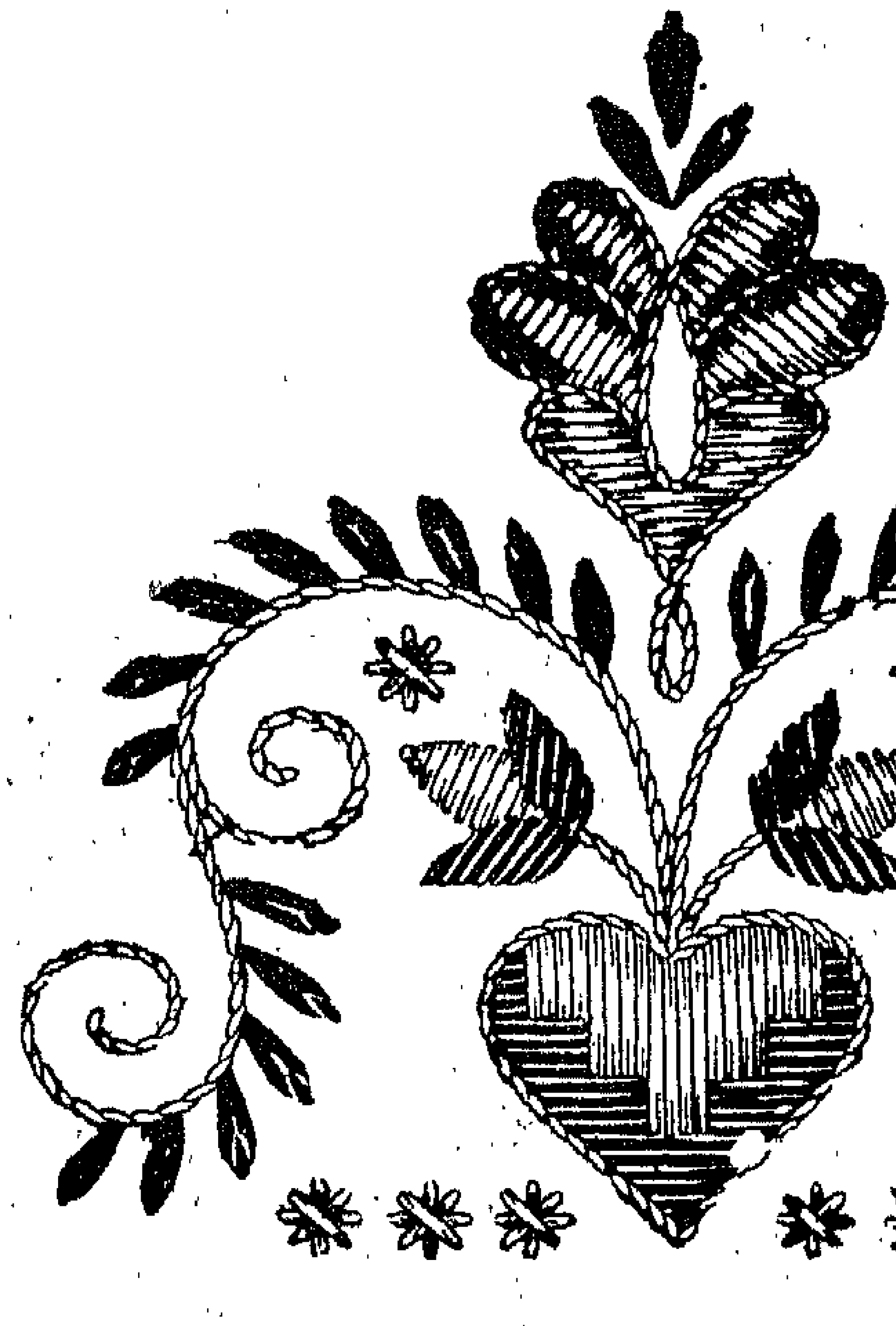


وأخيرا وصلت سيارة الموسم

فوكسهول

١٩٥٢

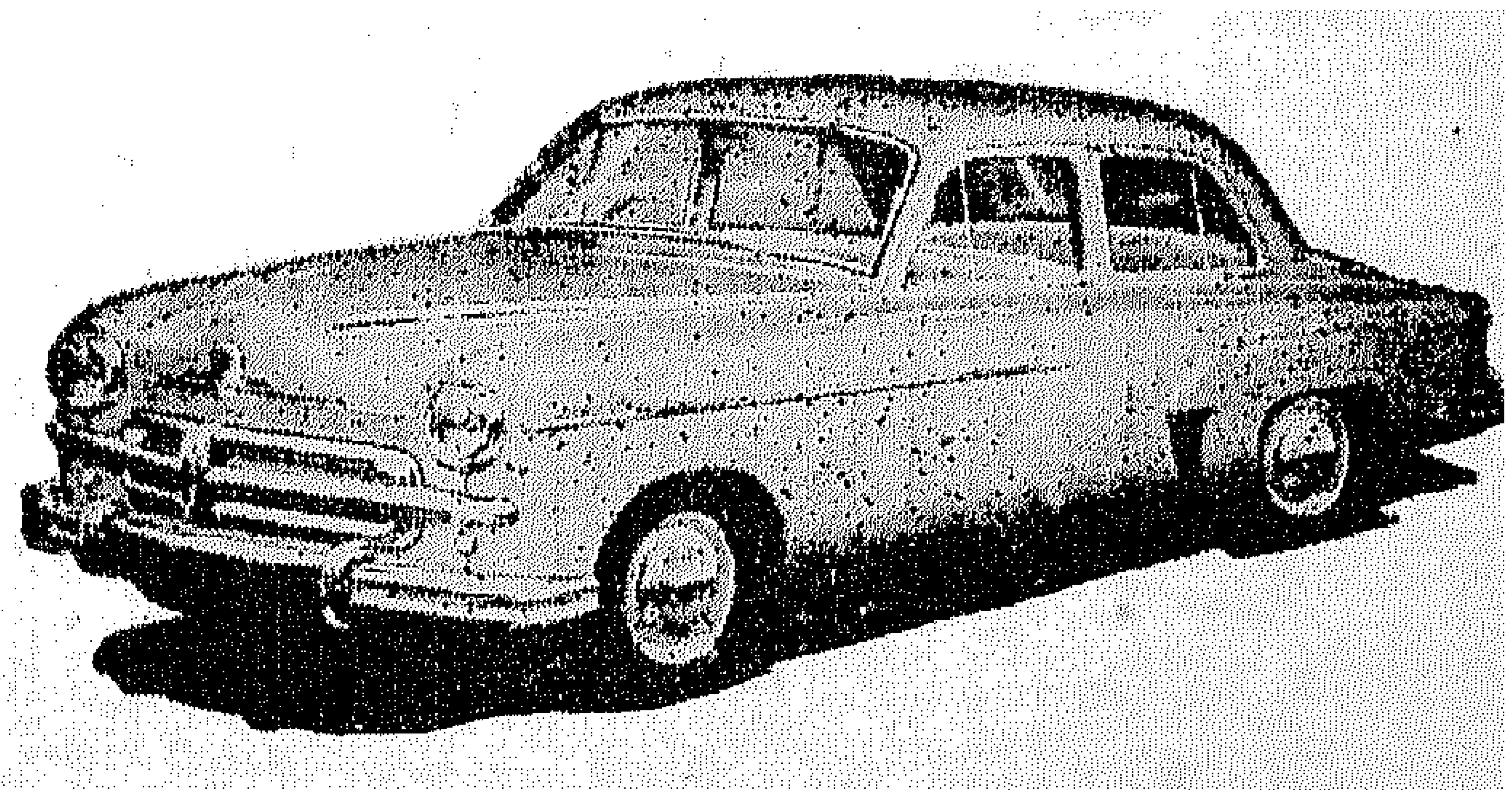

جديدة فى كل شىء

رشيقة . متسعة

مريحة . اقتصادية

تعرض حاليا والتسليم فورا

محطة خدمة فنية كاملة يديرها مهندسون أكفاء

توكيل

أولدزموبيل - فوكسهول

جميل المطيعى

مدخل مصر الجديدة

تليفون ٦٢٢٣٨

**جان لافورى**

هذا الفستان الانيق يا سيدتى هو من صنع مبتكرة الازياء المعروفة جان لافورى ولاشك اننا لسنا فى حاجة الى وصفه فصورته واضحة وتفصيله خال من أى تعقيد . أما الجونيلة فعريضة نوعا .

**انييس دريكون**

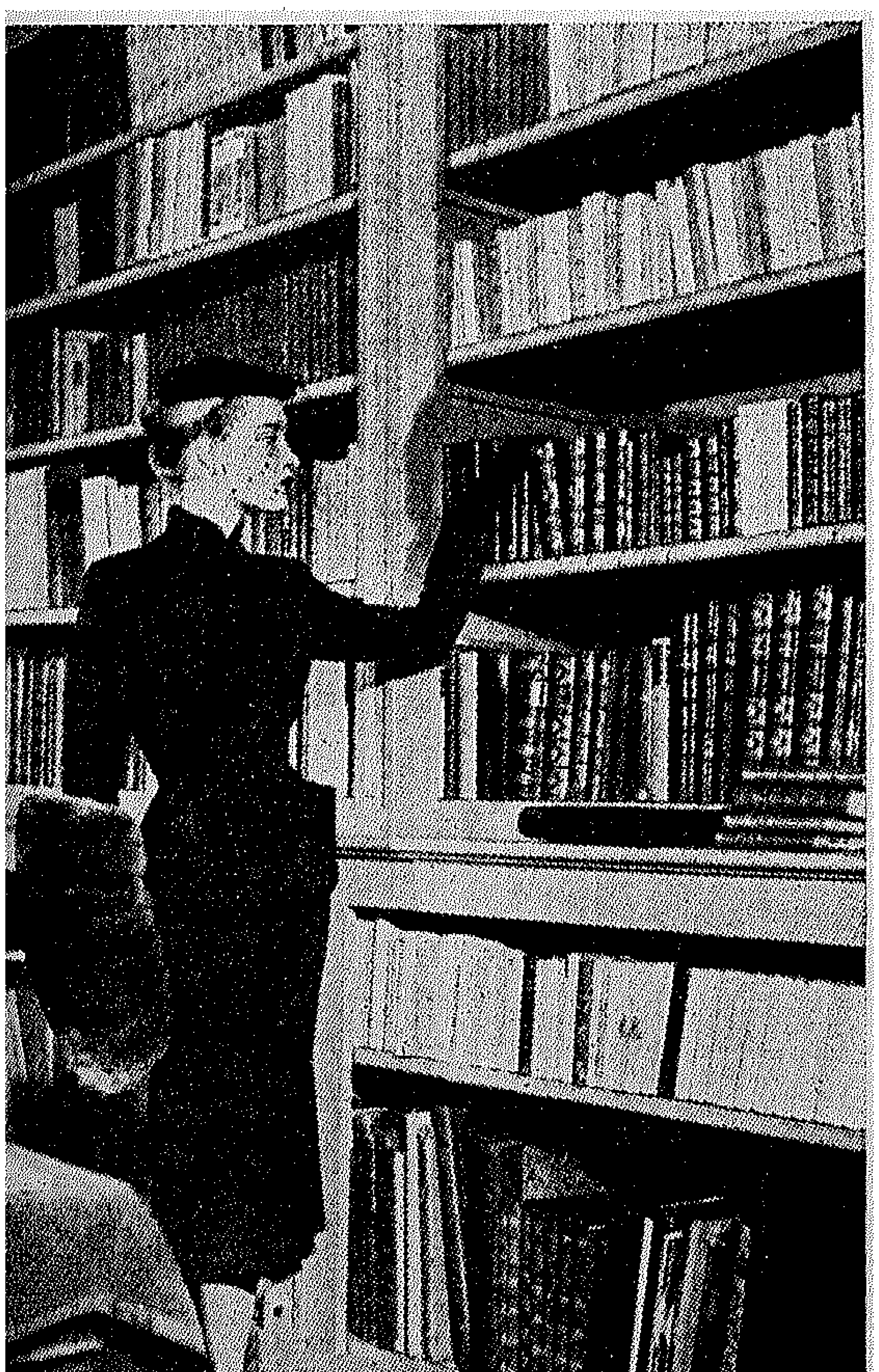

تقدم آنييس دريكول هذا التايير الانيق المصنوع من القماش الصوف الخفيف الاسود نسيج محلات لوليه . وقد حلى بازرار على هيئة كرات صغيرة سوداء تبدأ بصف واحد من العنق فاذا ما وصلت الى الخصر تفرعت الى فرعين محاذيين للجيبين . أما القبعة فهى من القطيفة السوداء صنع محلات آشيل

رفاييل

ما رأيك يا سيدتى فى هذا التايير الذى يقدمه صانع الازياء المعروف رفائيل ؟ انك لا شك قد لاحظت انه ضيق عند الخصر وقد صنعه مبتكره من قماش الاوتومان الاخضر وحلى بازرار مستديرة ثلاثة

برنار ساجاردوا

ويبتكر برنار سجاردوا لهذا الموسم هذا التايير الاسود المصنوع من قماش يشبه إلى حد كبير الآجور وقد أرتدت صاحبته تحته أو بالاحرى وضع تحته قماشا من الساتان الرمادى الذى يميل الى لون الفولاذ . وقد حلى بازرار صغيرة

# حديقة البلوزات

على هاتين الصفحتين نقدم لك ياسيدتى هذه المختارات الجميلة من البلوزات وقد صممت خصيصا لتفى بجميع الاغراض . ويلاحظ أن التى الى يمين هذه الصفحة ترتدى فى الحفلات الساهرة وتمتاز بديكولتيه واسع . والبلوزه التى الى اليسار ترتدى أيضا فى حفلات الاستقبال وهى من القماش اللاميه وبفيونكه كبيرة تكاد تغطى الصدر كله . وقد صمم كريستيان ديور هذه البلوزة ذات الياقة المقفلة والاكمام اليابانية (جابونيز) . ويقدم سكيابارللى بلوزة من الحرير تلبس فى حفلات بعد الظهر وحفلات الاستقبال . وها هوذا جان لانفان يصنع لك ياسيدتى هذه البلوزة البيضاء . انها ليست فى حاجة الى وصف لبساطتها وسهولة تصميمها. ويفضل لوكادر مارنييه أن تكون البلوزة مصنوعة من القماش الرقيق وقد حليت ياقتها بهذه الرسومات البديعة . أما البلوزة التى يقدمها جاك فاته فقد فتحت ياقتها وضيقت أكمامها عند المعصم وجعلت لها قلابات مبتكرة .

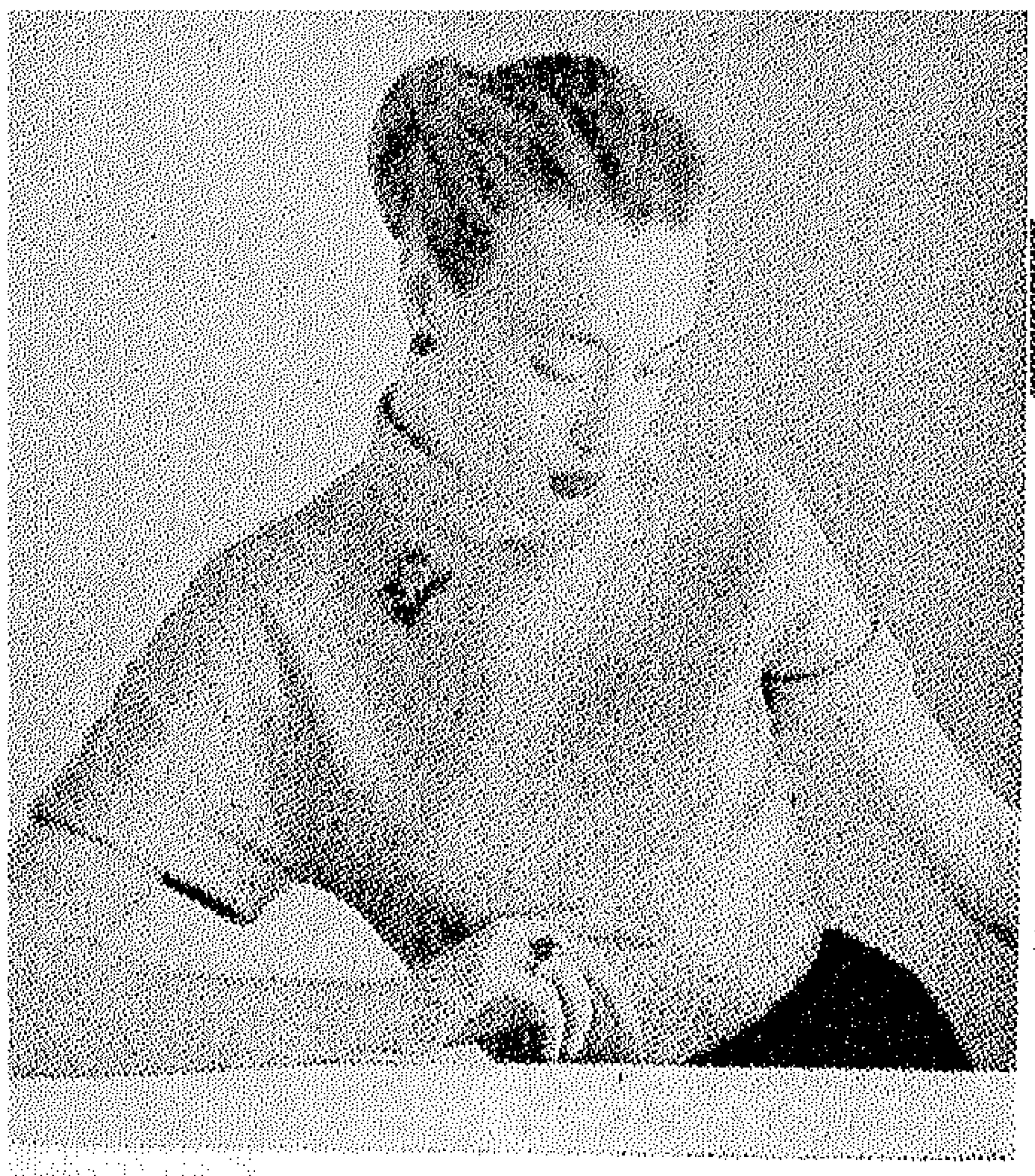

کریستیان دیور

سکیابارللی

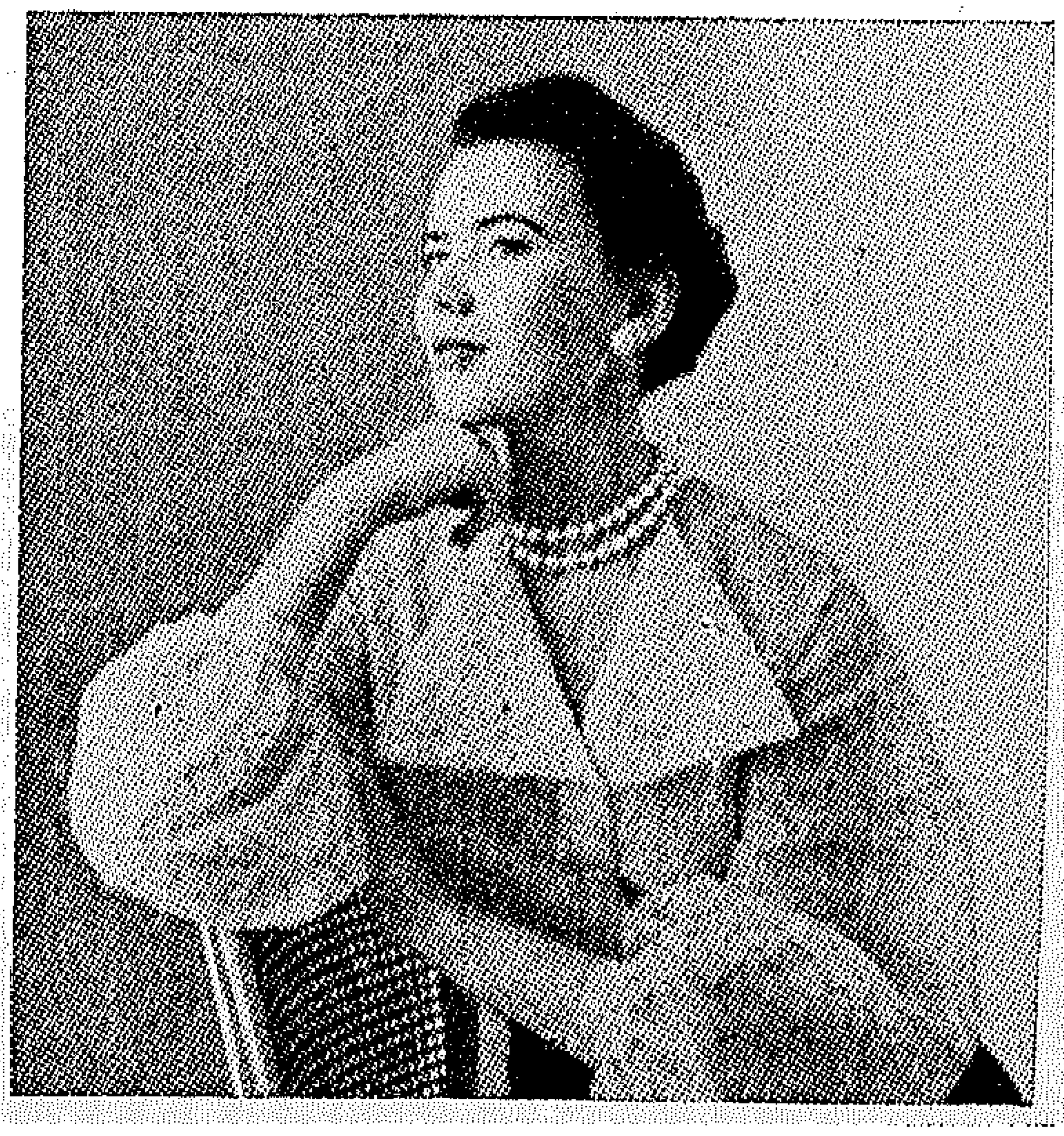

جان لانفان

لوکادر مارنییه

جاك فاته

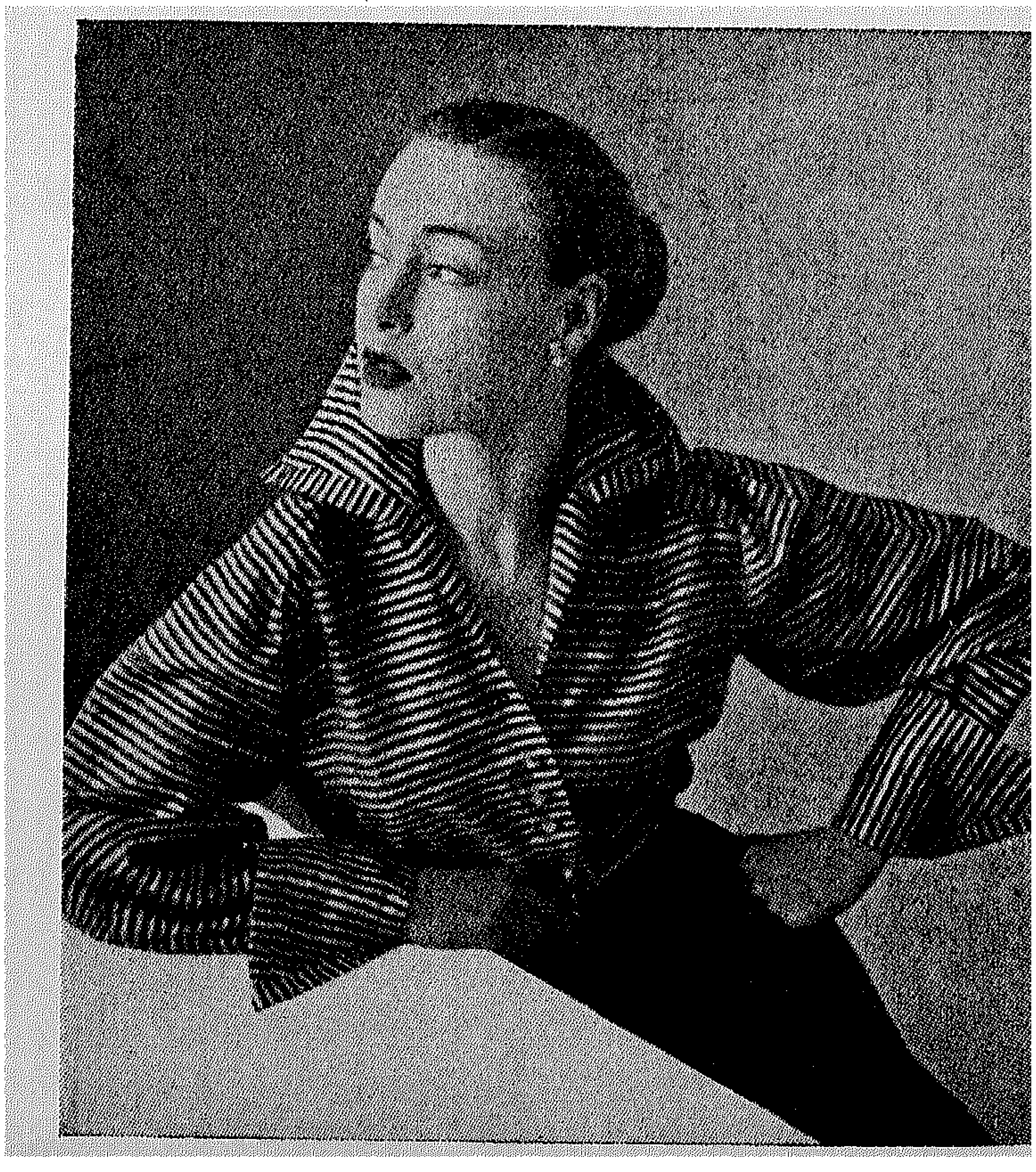

# جونيلة من الصّوف ..

يستعمل مارسيل روشا القطيفة السوداء لهذا الفستان الذى يرتدى لبعد الظهر . ويلاحظ أن فتحة الرقبة متسعة وهى مقصوصة على هيئة مثلث رأسه الى أسفل وقاعدته الى اعلى وقد حليت بشريط من التفتاه الاسود ايضا . أما الاكمام فهي الى الضيق أقرب منه الى الاتساع وتصل الى ماتحت المرفق

مارسيل روشا

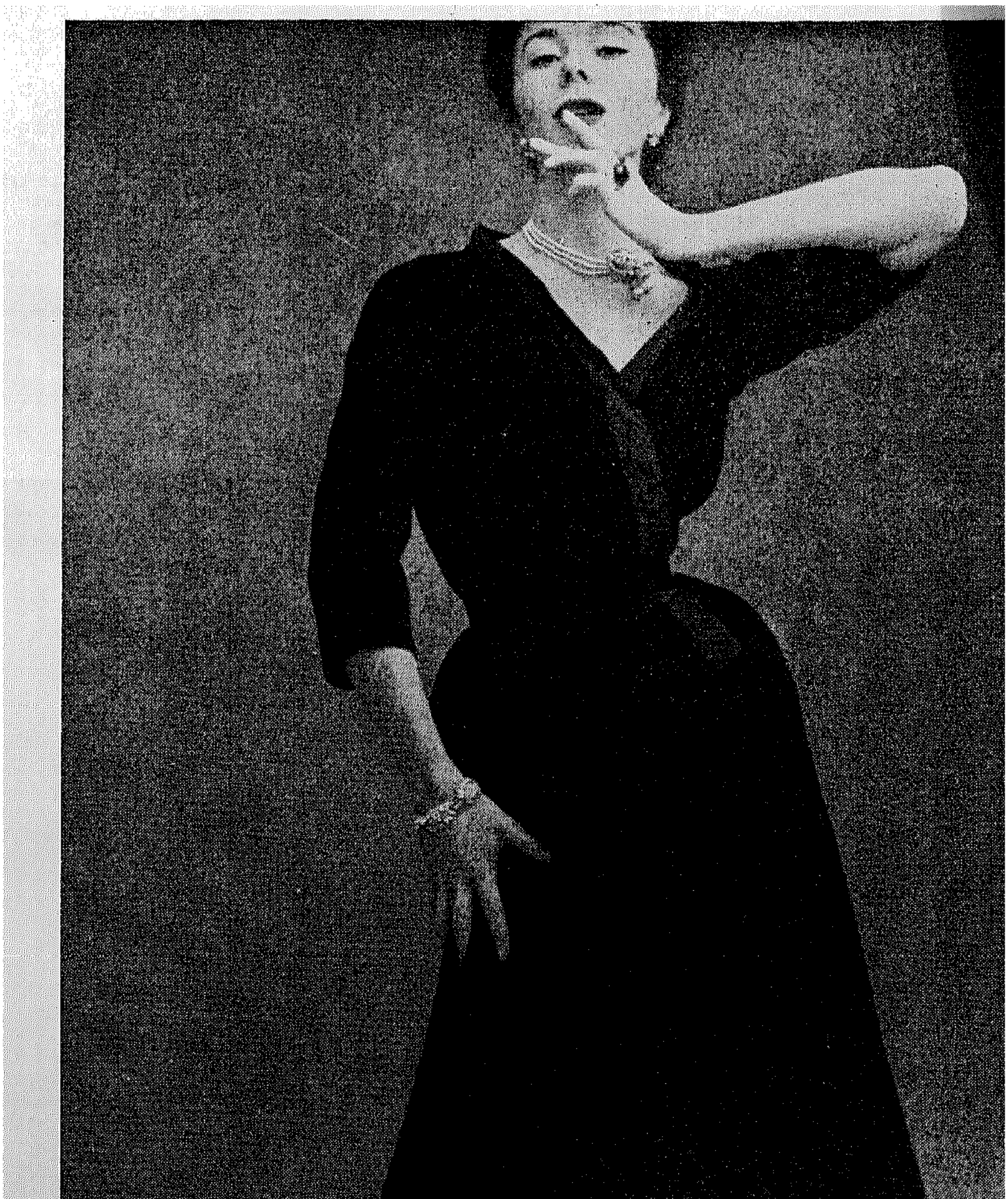

# .. وجونيلة من التافتا

يصنع كريستيان ديور هذا الفستان بقماش التفتاه الاسود
أما الفيشو الدرابيه على الكتفين والجونيله الواسعة فينعكسان
على كورساج من الصوف الاسود المطفأ وبديكولتيه وباكمام
طويلة وضيقة وبباسك قصير ذي أزرار أربعة يبدأ
أولها عند الخصر وينتهي آخرها عند فتحة الديكولتيه
ويلاحظ أن القبعة من الجوخ الاسود وقد حليت بفيونكة سوداء

**كريستيان ديور**

الدين لله ... والوطن للجميع

حسين صدقي

حاليا

بدار سينما رويال بالقاهرة وسينما فريال بالاسكندرية

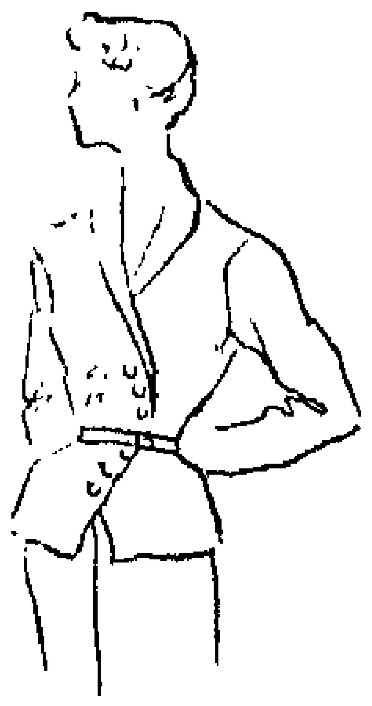

ستكون هذه الشميزيتات موضع اعجاب السيدات فى هذا الموسم . ويلاحظ أن الاكمام جابونيز

بدأت دور الازياء فى ايطاليا تنافس زميلاتها فى باريس وهذه جيليه مبتكرة تلبس على قميص ابيض ذى أكمام عريضة يشبه قمصان الرجال

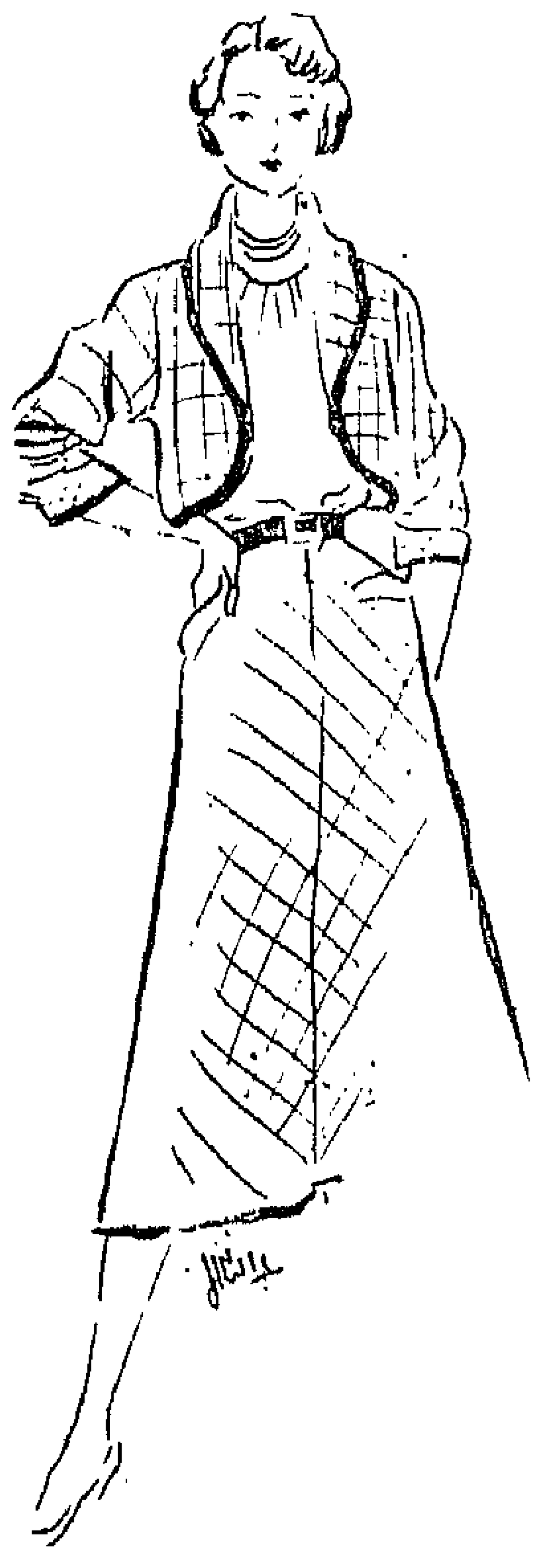

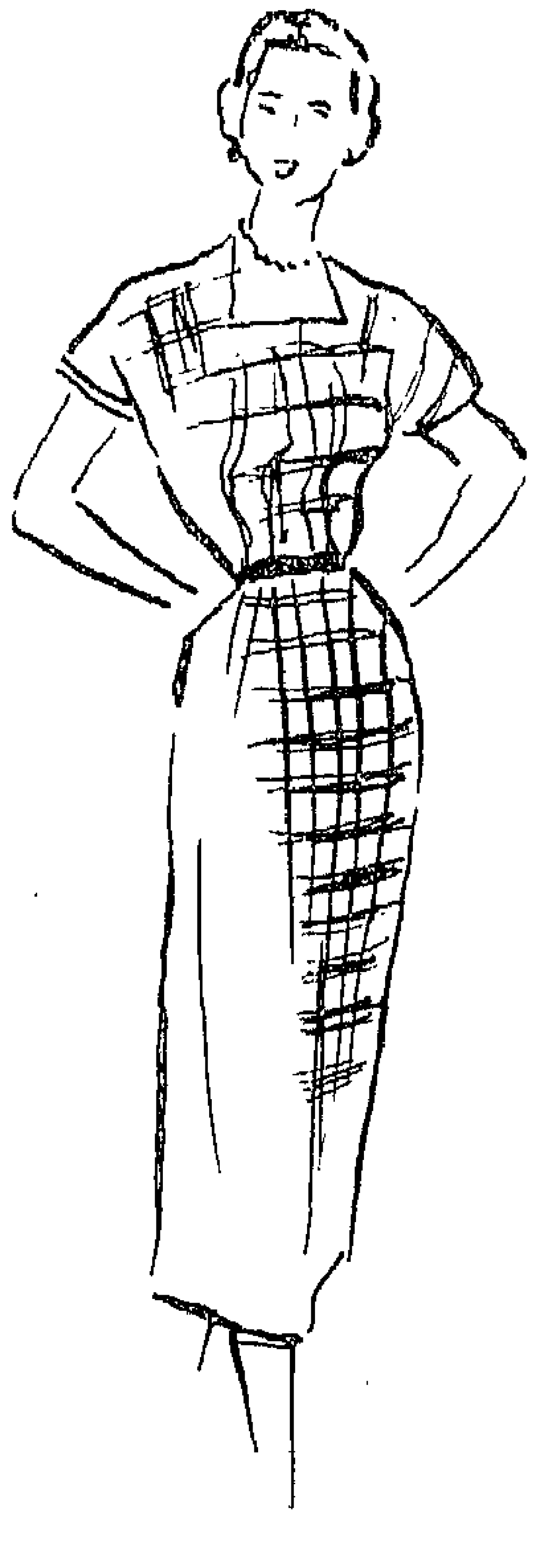

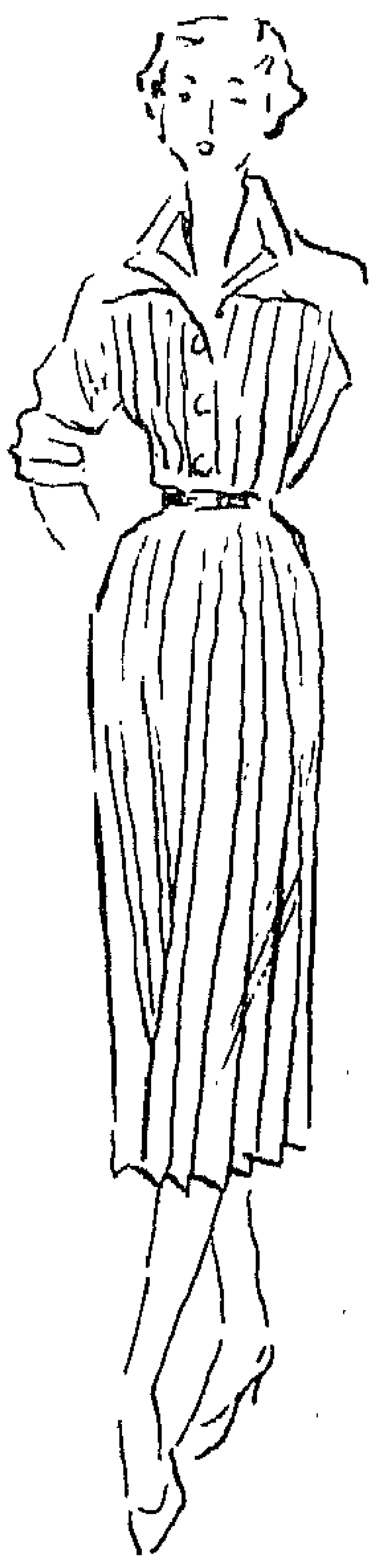

# من هنا وهناك ..

انتخبت الانسة مارى ريكلم ملكة جمال عاملات المترو بباريس وقد استطاعت عدسة مندوبة بنت النيل فى العاصمة الفرنسية أن تلتقط لملكة الجمال الجديدة هذه الصورة الفريدة

الآنسة جاكلين جريفون فتاة فرنسية عمرها خمس وعشرون سنة ، قبلت هى وزميلة لها كمستمعتين فى مجلس الدولة بعد أن أديتا امتحان المدرسة الجديدة الاهلية للادارة . وهذه أول مرة تقبل امرأة فى مجلس الدولة فى فرنسا والعاقبة عندنا فى مصر ...

استطاعت الحسناء آن فرنون الممثلة الفرنسية المعروفة أن تروض هذا الفهد فاصبح لا يأتمر الا بأمرها ولا يعمل الا وفق اشارتها . وها هى ذى فى زيارة خاطفة له

استقبل أحد الملاجىء بباريس مسز روزفلت أرملة الرئيس الامريكى الراحل . ويرى فى الصورة طفلان يشيران بفخر الى المدالية التى منحها لهما أهالى مونمارتر اعترافا بما لهما على هؤلاء الاطفال من جميل .

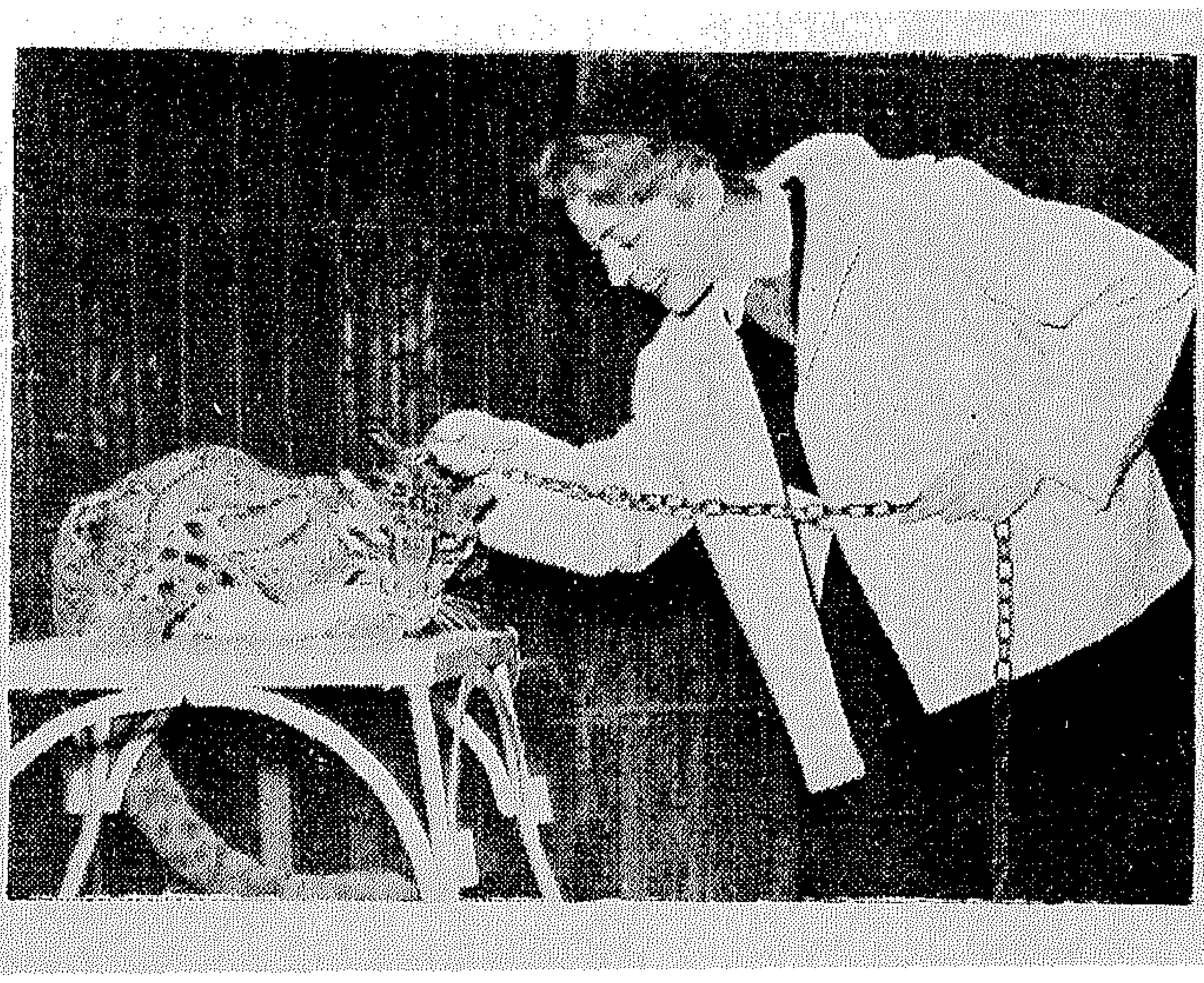

# لأطفـــال
# سن ٤ سنوات

للأطفال
سن ٨ سنوات

لشابات سن ١٤ سنة

جان باتو

تقدم محلات باتو هذا البلوزون المصنوع من القطيفة المضلعة السوداء وقد حلي بكوت من التريكو وبطن بالجرسيه الاخضر الفاتح ويلبس هذا البلوزون المبتكر على فستان مصنوع من الجرسيه نفسه . انه جميل وبسيط مما يشجع طالبات الجامعة بفرنسا على ارتدائه ان كن ذاهبات الى المحاضرات .

رفاييل

بالمان

هذا الموديل يقدمه بالمان وهو كما ترين لا يصلح الا للفتيات اللواتى لا يزيد سنهن على السابعة عشرة . ويلاحـظ أن الكورساج من الجرسيه الاسـود حلى بقمـاش الايكوسيه . أما الجونيلة فمقصوصة كلوش من القطيفة السوداء . أما رفائيل فانه يقدم هذا الفستان المصنوع من قماش الايكوسيه ويمتاز بجيبين مربعين وجونيلة ضيقة الى حـد مـا

ماجى روف

ما زالت محلات ماجى روف بباريس فى المقدمة عندما يتحدث الناس عن الازياء . وها نحن أولاء نقدم لك على هذه الصفحة هذه الجاكيت المبتكرة انها مصنوعة من القماش المقلم افقيا باقلام مختلفة الالوان . أما الجونيلة فرمادية اللون تقفل باربعة ازرار مستديرة

حذاء من جلد الشيفرو مفتوح
يلبس مع فستان تواليت

حذاء غاية فى الاناقة ابتكار بيت
من بيوت الازياء بباريس . وهو
غاية فى البساطة

وهذا حذاء آخر تواليت من
الجلد الاسود والشامواه
ويلاحظ أن الكعب من الجلد

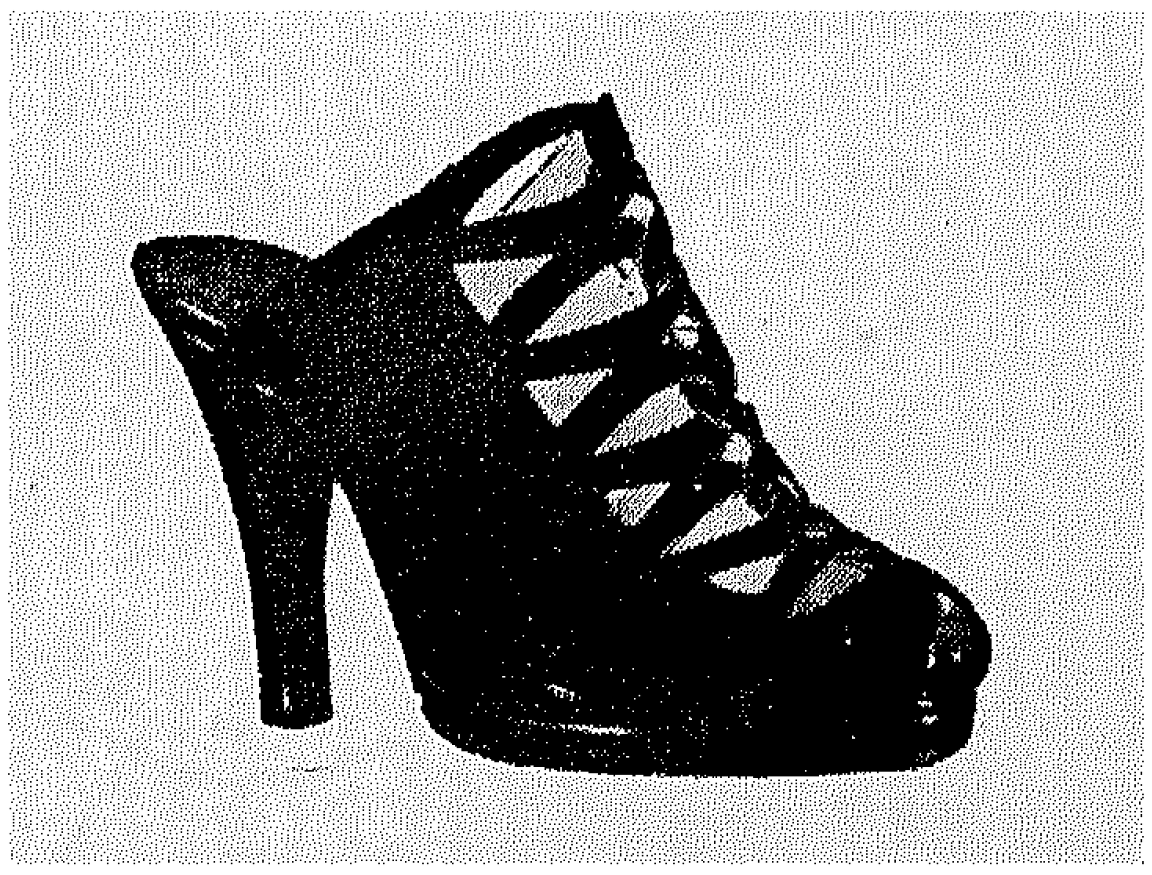

حذاء مبتكر من الجلد الشفرو
الاسود

حذاء من الاحذية التى تلبس
فى السهرات وهو من الجلد
الفضى

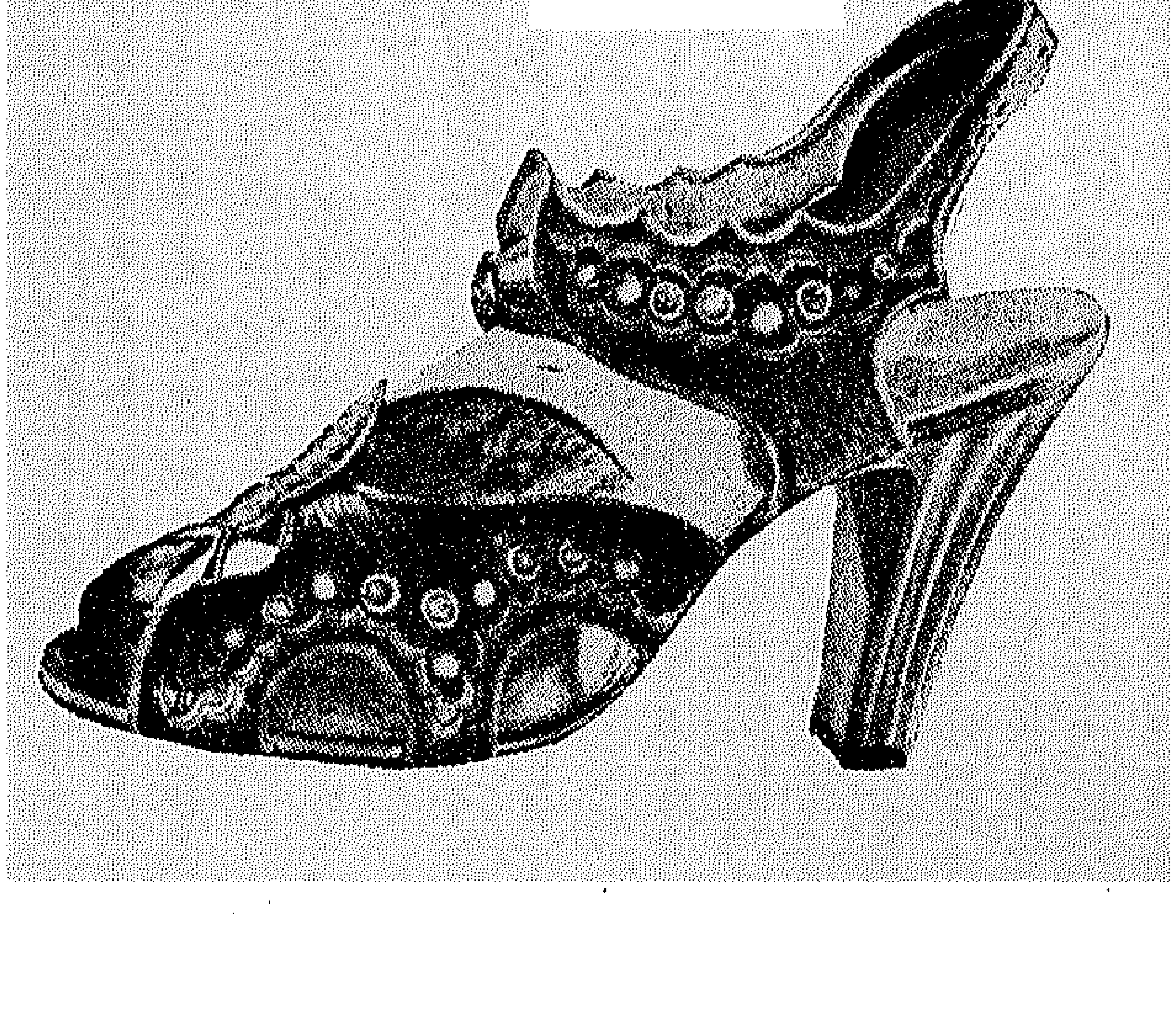

أحدث
لنجري
برودري

## أزياء ربيع سنة ١٩٥٢

اختار كريستيان ديور لهذا الموسم الخط المتعرج الذى يترك للجسم حريته ويفضل ديور البلوزون والسويتر على غيرهما من الملابس. وقد ظلت الاكتاف على طبيعتها والصدر عال بيانسات تحته. أما الخصر فقد ظل مكانه بعد أن تخلص من الضيق.

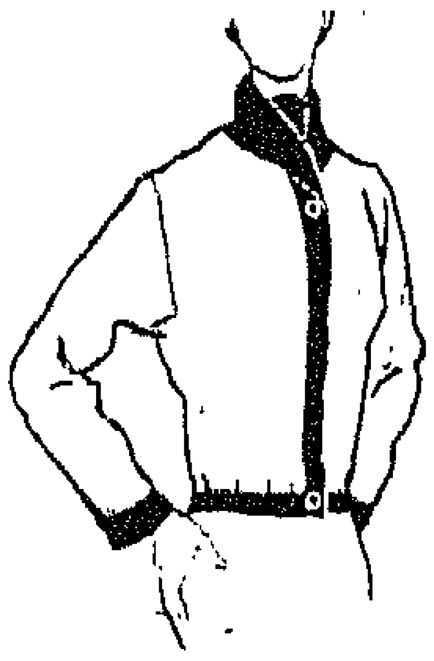

واذا انتقلنا الى الجونيلة لاحظنا انها بعدت عن الضيق وبدأت تتسع من الردفين بثنيات من كل نوع وشكل بحيث تترك للساقين حرية فى الحركة.

**الالوان :**

ويفضل كريستيان ديور الالوان السادة والاسود والرمادى والبنى الفاتح والبيج الفاتح. ويأتى بعد ذلك الكحلى. والبنى الممزوج بالرمادى والاخضر الممزوج بالاسود والرمادى.

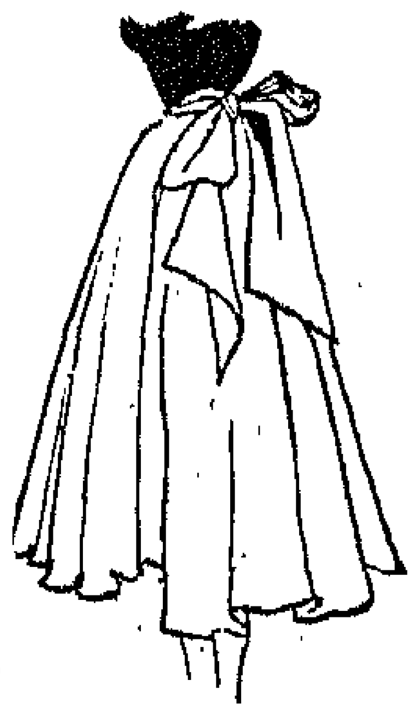

وهناك ألوان يطلق عليها ديور اسم الالوان الجميلة ويرشحها لفساتين الصيف أو آخر الربيع وهى الاحمر والوردى البجونيا والبنفسجى الفاتح والازرق الاورتانسيا والاصفر والاخضر الذى يقرب لونه من لون العشب الذى ينبت فى المروج.

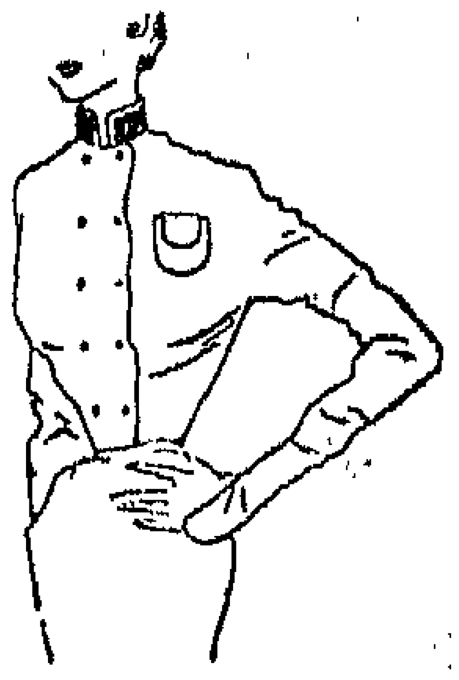

**الاقمشة :**

ويرى ديور أن أنسب قماش لهذه الازياء ولهذا الموسم هو القماش الصوفى الخفيف الذى يشبه التويد. وهناك أقمشة مطبوعة برسوم الزهر الذى ينبت فى الربيع. والظاهر أن ديور يفضل هذه الاقمشة المطبوعة لفساتين السهرة على غير عادته فى كل عام. والى جانب ذلك فهناك الالباجا الخفيف الذى يفضله على غيره من الاقمشة.

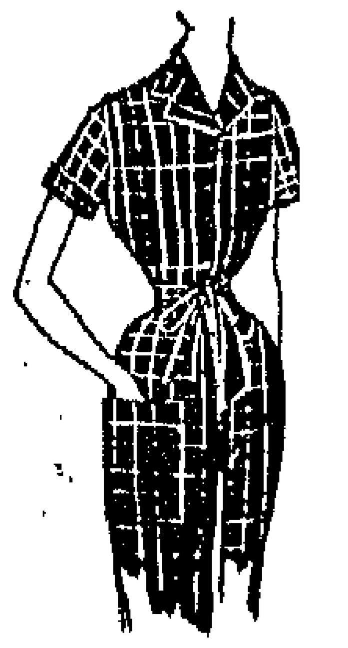


كومبلكس
أحسن صابون لزينة الوجه
إنتاج
شركة اقطان كفر الزيات

Complex



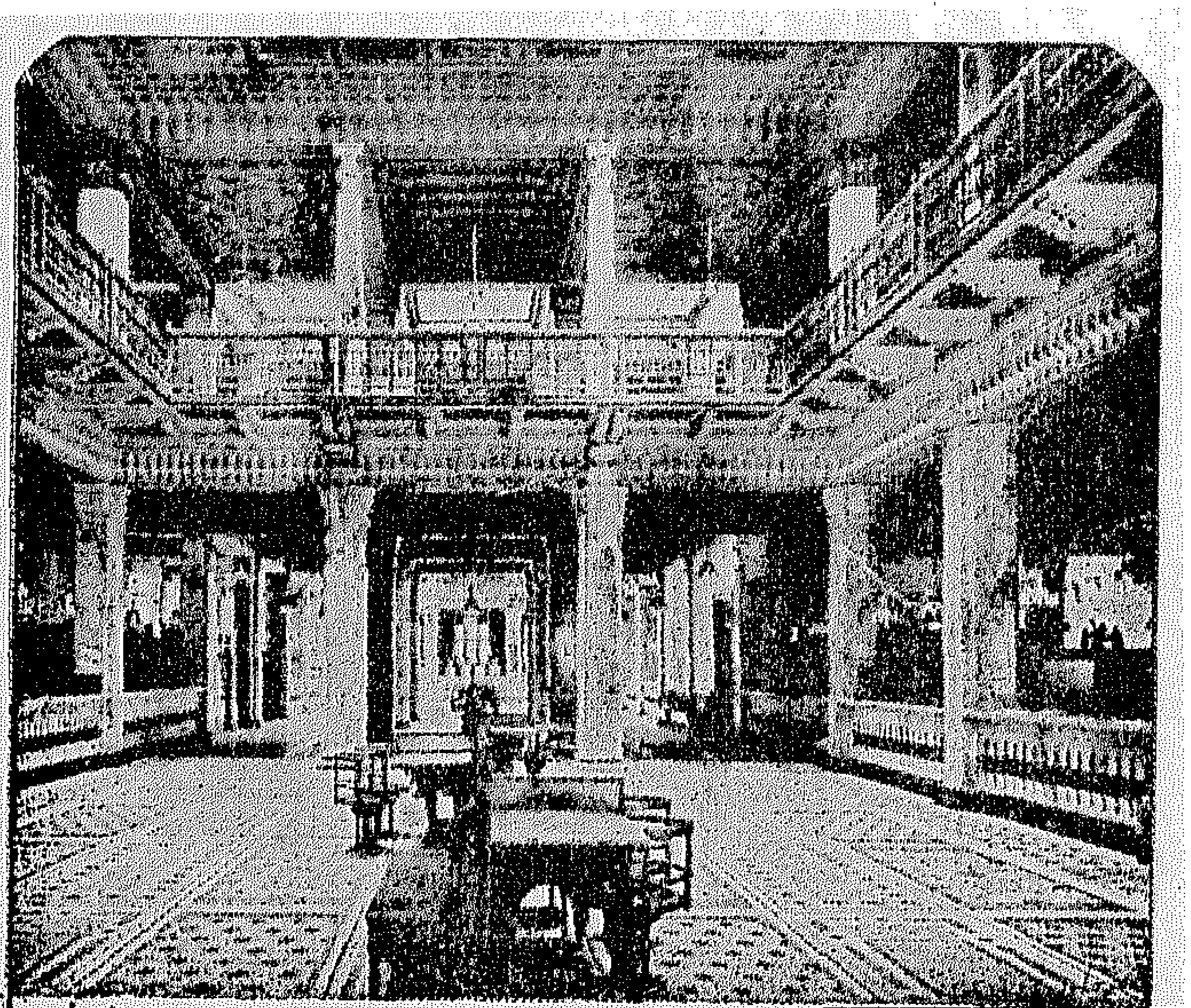
س.ش.ل ٢
بنك مصر
البناء الذى رفعته العزة المصرية
ودعامتها فى الاستقلال الاقتصادى
مؤسس شركاتها القومية
منشئ الصناعات الكبرى
يشمل نشاطه كل الأعمال المصرفية
فروعه بعواصم المديريات ومدنها الكبرى
وكلاؤه ومراسلوه فى كل بلاد الخارج.

# شركة مصر للغزل والنسيج

مصانعها بالمحلة الكبرى

## تنتج

جميع أصناف المنسوجات
للسيدات والرجال
بها تشكيلة كبيرة من
الرسومات الحديثة
ذات الألوان الثابتة

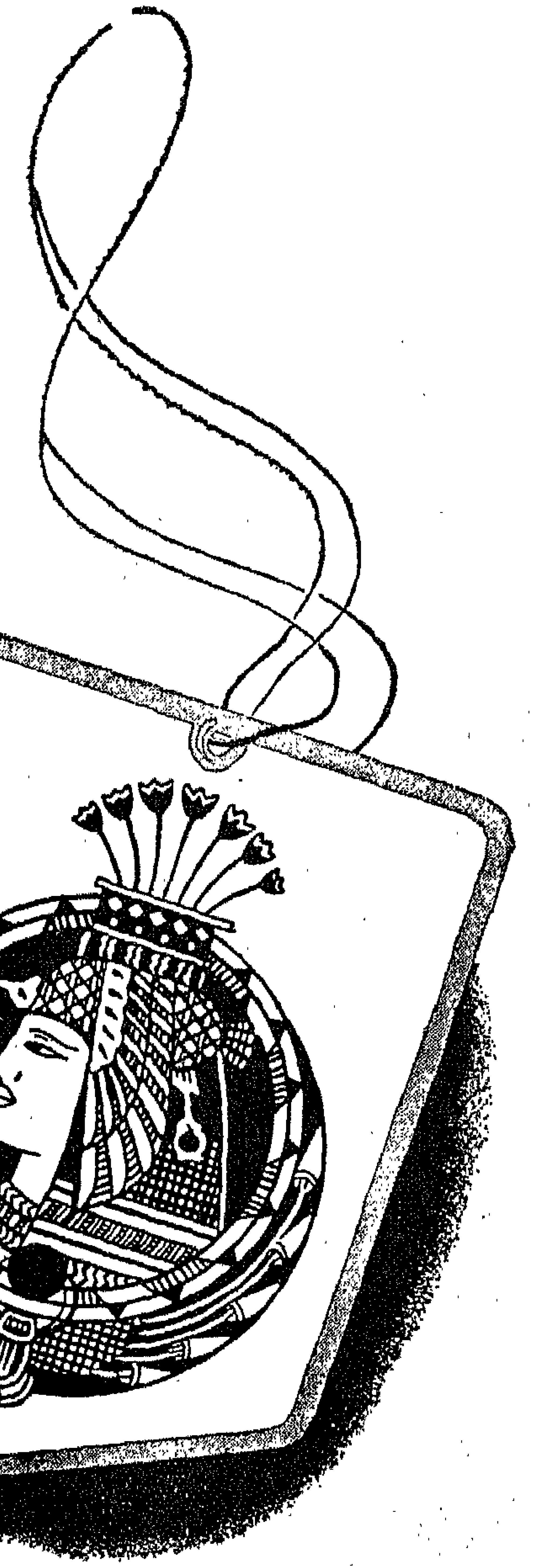

خامات

دابولانات

مطبوعات حريمى ورجالى

**توجد فى جميع المحلات التجارية**

# بنت النيل

## فى شئون منزلك

**س ـ عندى شنطة شامواه جديدة لونها اسود وغالية الثمن ولم يمض على شرائها سوى ثلاثة شهور وبعد مضى شهر من استعمالها بدأ لونها يتغير ويجرب ـ فارجو افادتى عن طريقة لارجاعها الى لونها الاصلى دون أن تؤثر على اليد عند مسكها .**

جـ ـ يمكنك اعادة لونها الاسود بمسحها بالدهان الخاص بالشامواه وهو يباع فى المحلات الخاصة بورنيش وصباغة الاحذية ويجب أن يكون السائل المستعمل من نوع جيد وأحسن ماركة هى «ملتونيا» . رجى الزجاجة جيدا قبل استعمالها ثم افرغى بعضها فى فنجان واغمسى فيه الفرجون الخاص الموجود داخل العلبة ثم امسحى الشنطة مسحا جيدا بهذه الصيغة ولاحظى أن يكون الدهان فى اتجاه وبر الشامواه وأن تكون كمية السائل متساوية فى جميع الاجزاء . ثم اتركى الشنطة تجف تماما . واستعمليها بعد ذلك

**س ـ أرجو افادتى عن طريقة عمل الصابون النابلسى الجيد**

جـ ـ الصابون لو صنع بالمنزل يوفر عليك مبالغ كثيرة . وهو سهل الصنع الا أنه يحتاج لدقة كثيرة فجربى هذه الطريقة فهى انجح الطرق :

- ٢ر٥ اقتان ونصف زيت (عادى)
- ١/٤ اقة دقيق
- نصف اقة صودا كاوية وتباع فى محلات البويه
- ٣ لتر ماء أى ما يعادل ١٢ كوبه
- ١/٤ اقة بودرة تلك وتباع فى الاجزخانات
- ١٥ جم من أى زيت عطرى

١ ـ ضعى الماء فى صفيحة وأضيفى اليه الصودا ثم غطيهما واتركيهما حتى تذوب الصودا تماما مع ملاحظة تقليبها من آن لاخر بعصا طويلة واحذرى الطرطشة أو لمس محلول الصودا بيديك لانها كاوية تعرض الجلد للخطر

٢ ـ اخلطى بودرة التلك بالدقيق

٣ ـ سخنى الزيت قليلا ثم صبيه تدريجيا على خليط الدقيق والبودرة مع الفرك والبس كما فى عملية صنع الكعك (بيس الدقيق بالزيت الدافىء)

٤ ـ اضيفى محلول الصودا تدريجيا وببطء الى الخليط السابق مع التقليب بعصا طويلة فى اتجاه دائرى واستمرى فى التقليب لمدة ساعة وربع ولاحظى أن يكون التقليب فى اتجاه واحد والا فسدت العملية كلها واخيرا أضيفى الزيت العطرى

٥ ـ صبى المزيج فى درج مستطيل مفروش بالورق الشفاف ثم غطيه واتركيه حتى يجف

٦ ـ قبل تمام الجفاف أى بعد حوالى ٣ ساعات قطعى الصابون وهو داخل الدرج الى مكعبات ثم غطيه واتركيه حوالى ٢٤ ساعة حتى يجف تماما

٧ ـ اقلبى الدرج بالصابون وافصلى القطع عن بعضها ورصيها فى مكان متجدد الهواء ودعيها حتى تجف تماما قبل استعمالها


صابون الشمس

داومى على استعماله تظل ملابسك جديدة ناصعة البياض

يرغى بسرعة ويذوب ببطء

إنتاج مصانع
نايف عماد باشا
طنطا

# أثاث مدخل المنزل

للدكتور محمد حماد

ان أول ما يقع عليه عين زائر ، لاى منزل ، هو المدخل ، ولذلك تهتم السيدة بتنظيم ، وتنسيق أثاثه البسيط الذى يتناسب مع حاجات المكان وسعته ٠٠٠

فأول ما يواجه الداخل منضدة صغيرة يوضع فوقها مذكرة ليسجل بها اسمه ، أو ليترك بطاقته ، حتى يعلم صاحب الدار من سأل عنه ٠٠ ويحرص كثير من السيدات على أن يضعن فوق هذه المنضدة زهرية من الورد ، لتبعث البهجة فى قلوب الداخلين ، ولتشرح صدورهم٠٠ كما يفضل البعض منهن ، وضع الورود، فى زهريات كبيرة يزيد ارتفاعها عن المتر أحيانا بحيث ترتكز فى ركن من أركان المكان٠٠ وقد تستبدل بالورود أشجار للزينة ، كالكنسة الخضراء ، أو أشجار الورود التى يلائمها الظل٠

وثانى ما يجذب نظرك فى المدخل دولاب ، أو شماعة ليعلق الزائر بها معطفه ، وبها مكان خاص لحفظ العصاة أو الشمسية ، ومكان آخر لوضع غطاء الرأس سواء أكان الطربوش أو القبعة ٠٠ وقد يثبت مع هذه الوحدة مرآة مناسبة ، حتى تستطيع السيدات أن يلقين نظرة على ملابسهن عند الدخول أو الخروج أما اذا كانت المرآة منفصلة ، فانها توضع فوق المنضدة ٠٠٠ وكثيرا ما يوجد عند المدخل مقعدصغير بسيط، يمكن الاستراحة عليه اذا دعا الحال ٠

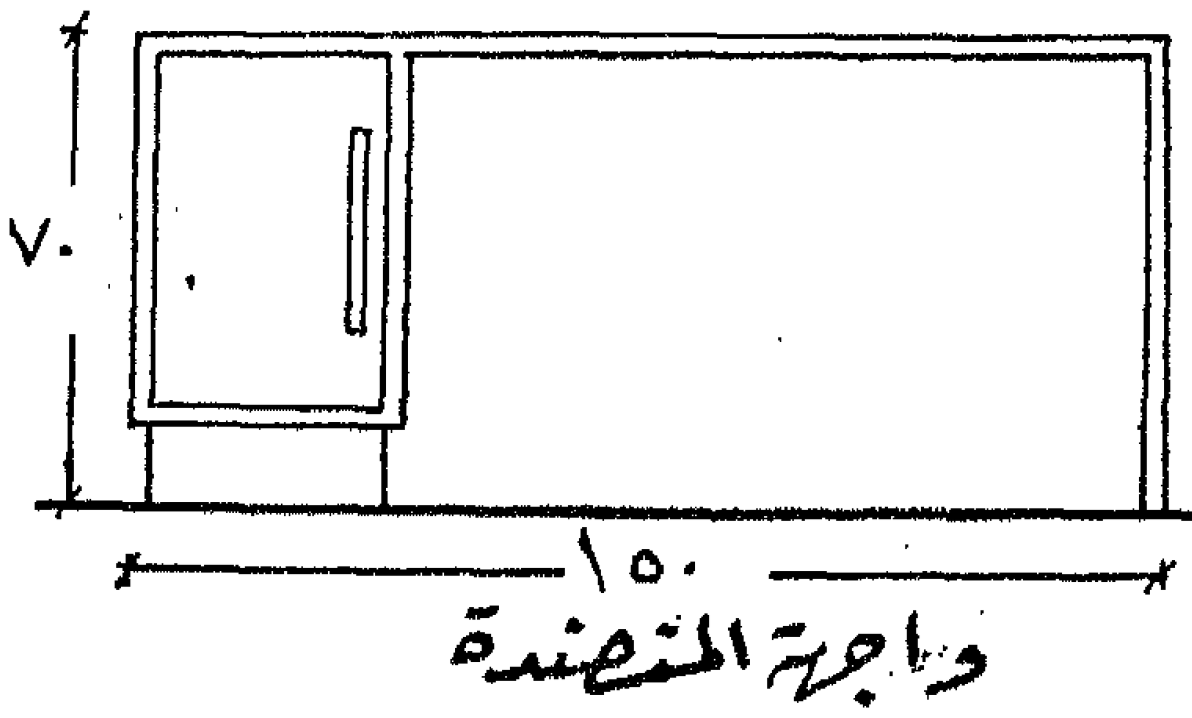


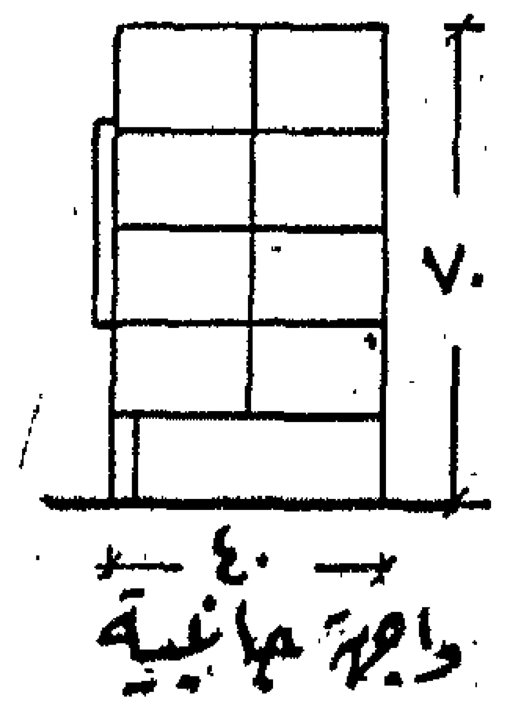


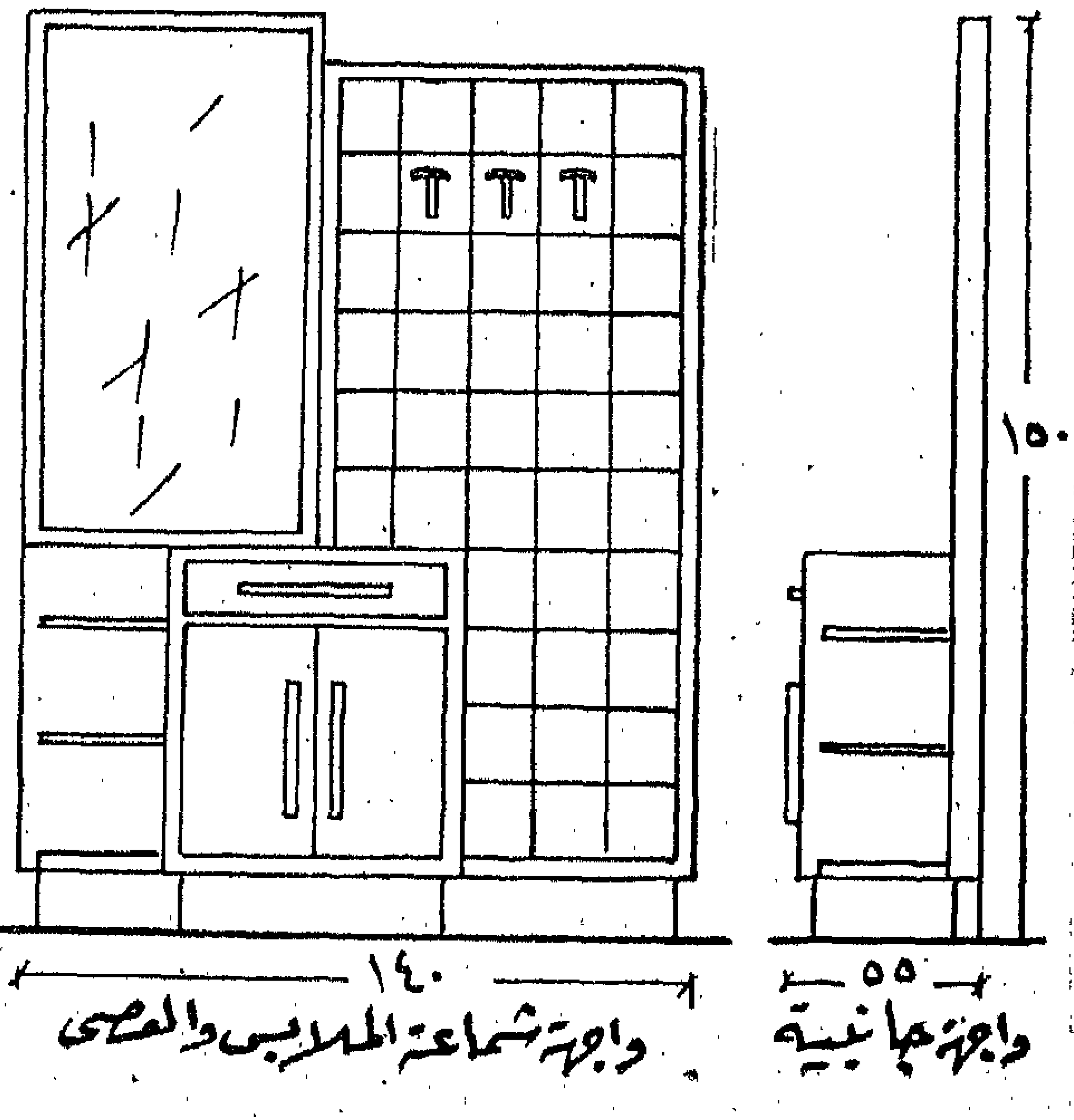


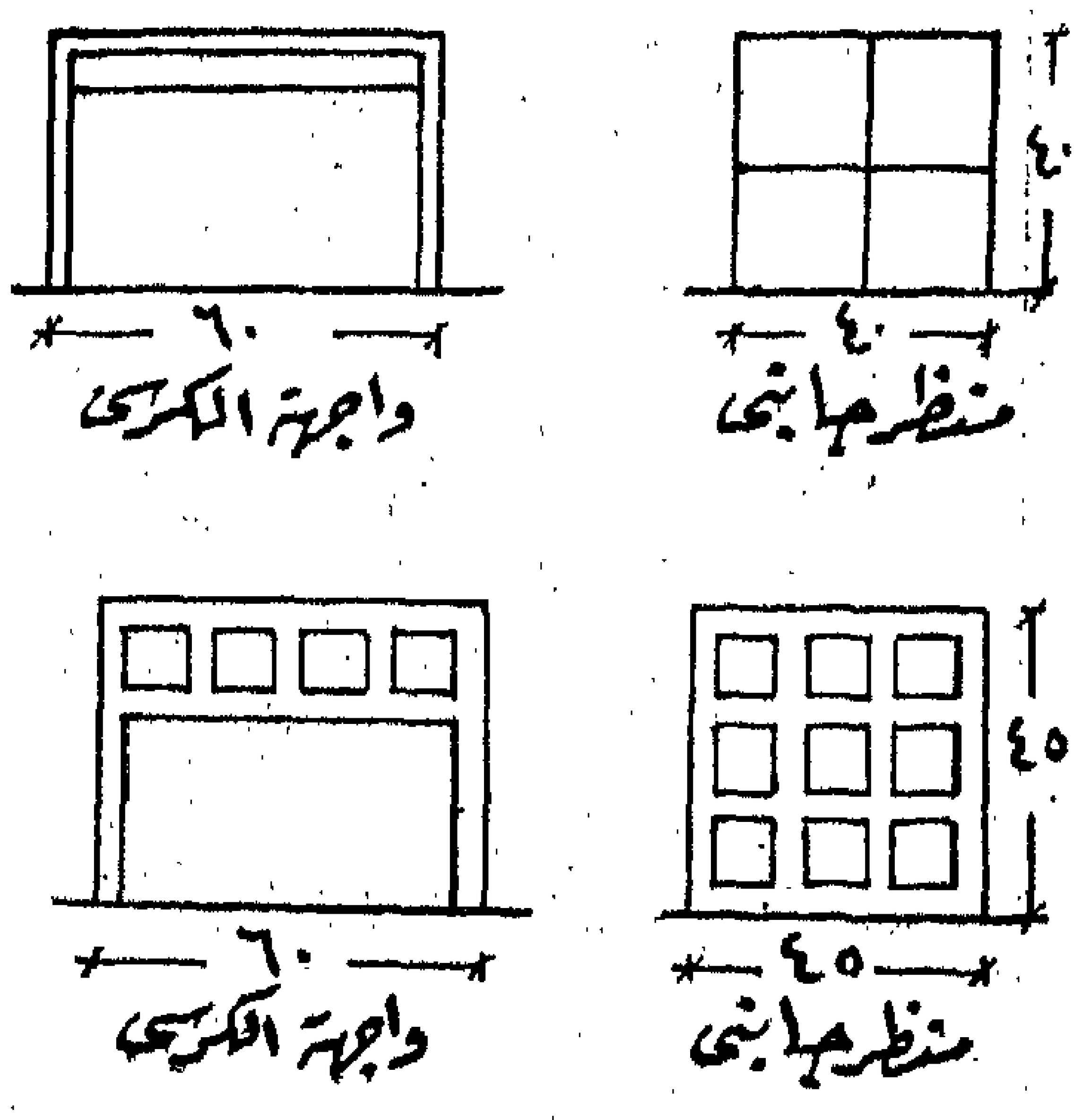

هذا هو الاثاث اللازم للمدخل ، وتراعى البساطة فى تصميمه، ليسهل استعماله ، وليتسنى تنظيفه ، كما أن من الملاحظ ، أن الاثاث كلما كان بسيطا ، كلما ساعد على سهولة الحركة فى هذا الحيز من المنزل ، اذ أنه مركز للحركة الدائمة ، بحكم وضعه • أما من ناحية اختيار الالوان، فيفضل المزخرف الهادىء منها والمناسب للاثاث ، كلون الخشب الخام ـ اللون الطبيعي للخشب ـ وألوان الجلود والمعادن والاحجار

وبذلك يتجنب المصمم الالوان المتنافرة ، فلا يخرج عن حد الوقار والاتزان ، الذى يجب أن يحتفظ به مظهر المدخل دائما •

أما الحائط فيمكن تزيينه بلوحات فنية من ألوان الزيت أو الماء أو الحفر ، بشكل زخرفي جميل بحيث يشغل مساحته الفارغة ، وهذه اللوحات الفنية لها ـ فوق هذا ـ أهميتها كعامل نفسانى ، وهو شغل الزائر بالتأمل فيها اذا ما اضطر أن ينتظر وحده بضع دقائق فى المدخل •

واليك ياسيدتى تصميمين لاثاث المدخل البسيط ، مع رسم توضيحى لكل وحدة منهما • شكل (١) من الخشب القرو بلونه الطبيعى مع حليات مربعة من خشب الابنوس الاسود الداكن • ونلاحظ فى ركن المدخل اناء أزهار من حجر الالبستر المجزع • أما شكل (٢) فهى مصنوعة من خشب القرو المدهون بلون جوزى وقد عملت فيها حليات بشكل مربعات مفرغة •

رسم منظور للمدخل شكل ٢

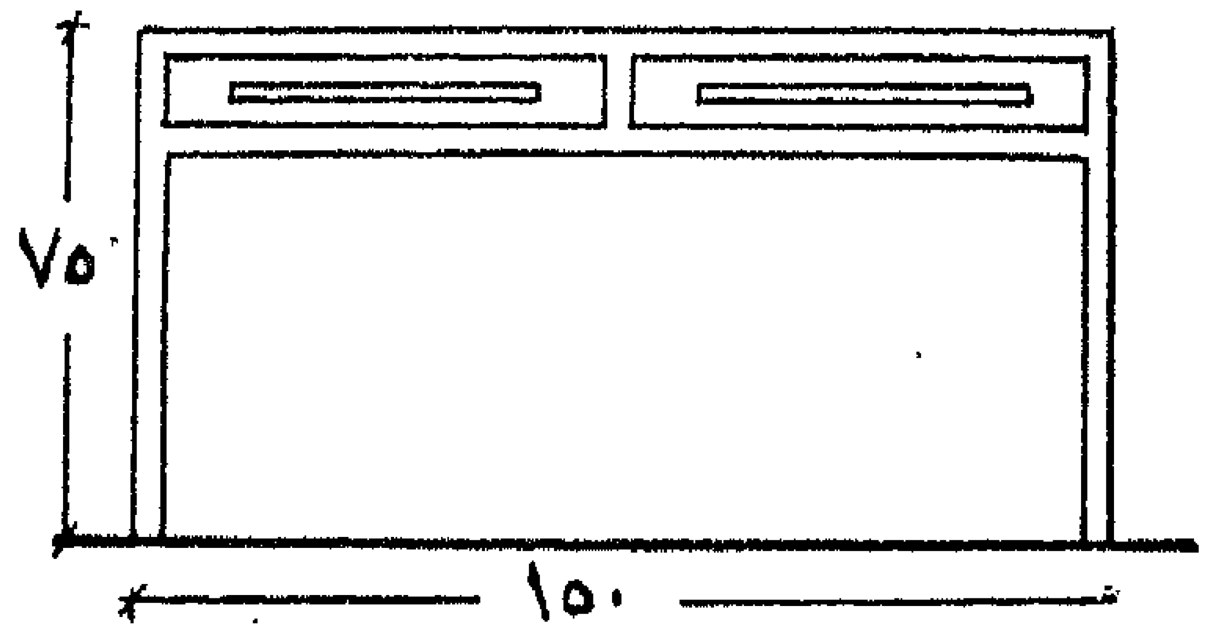


واجهة المنضدة

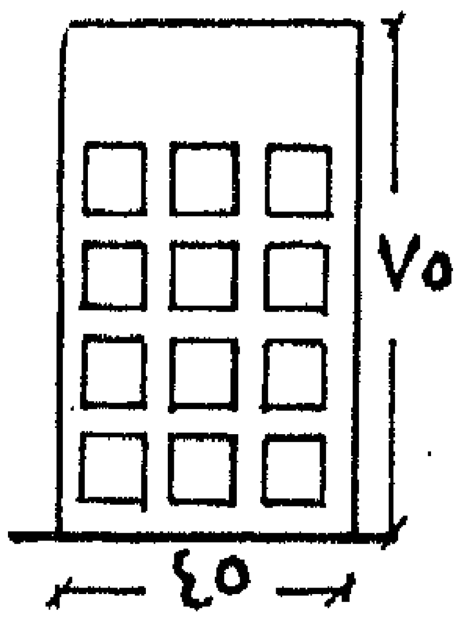


منظر جانبى

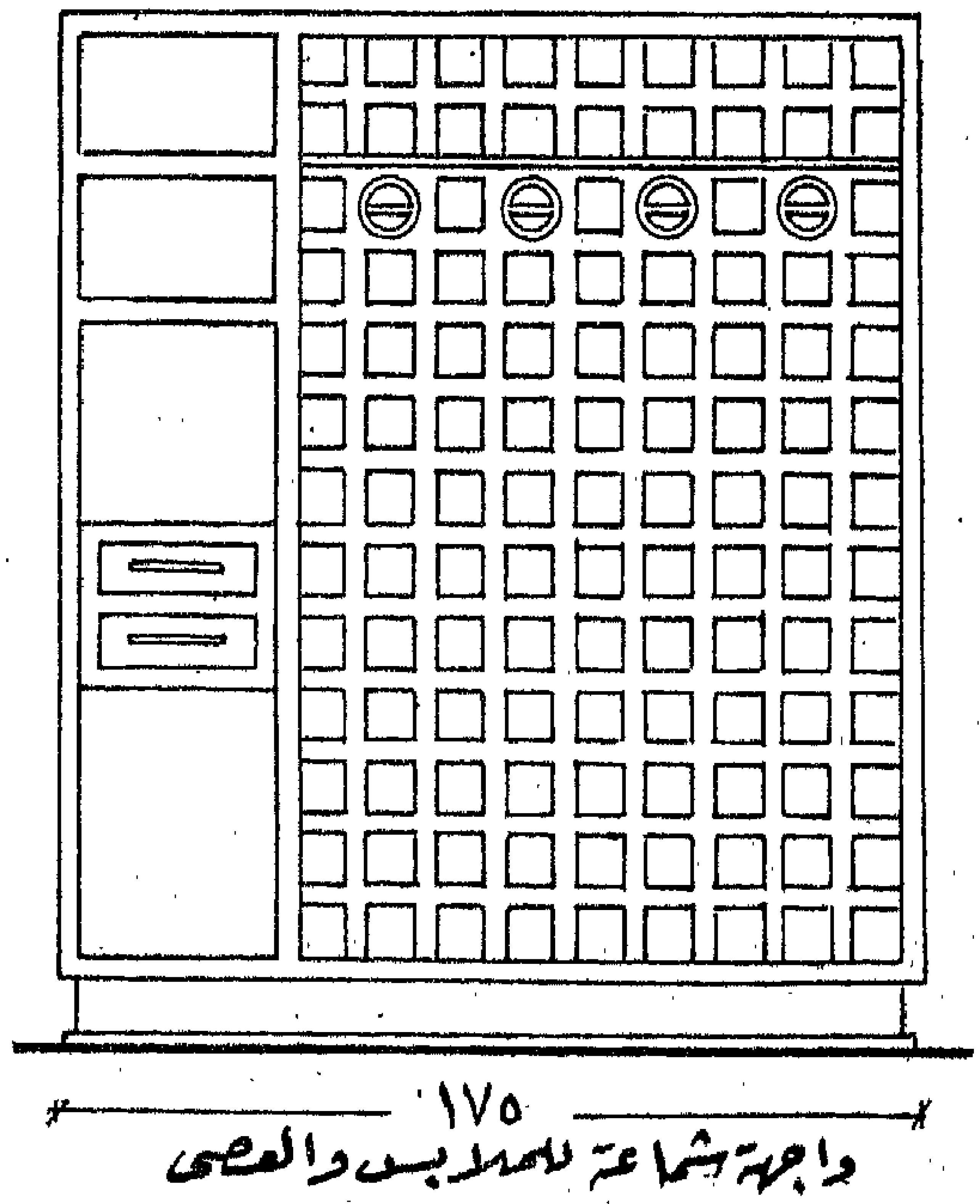


واجهة شماعة للملابس والعصى

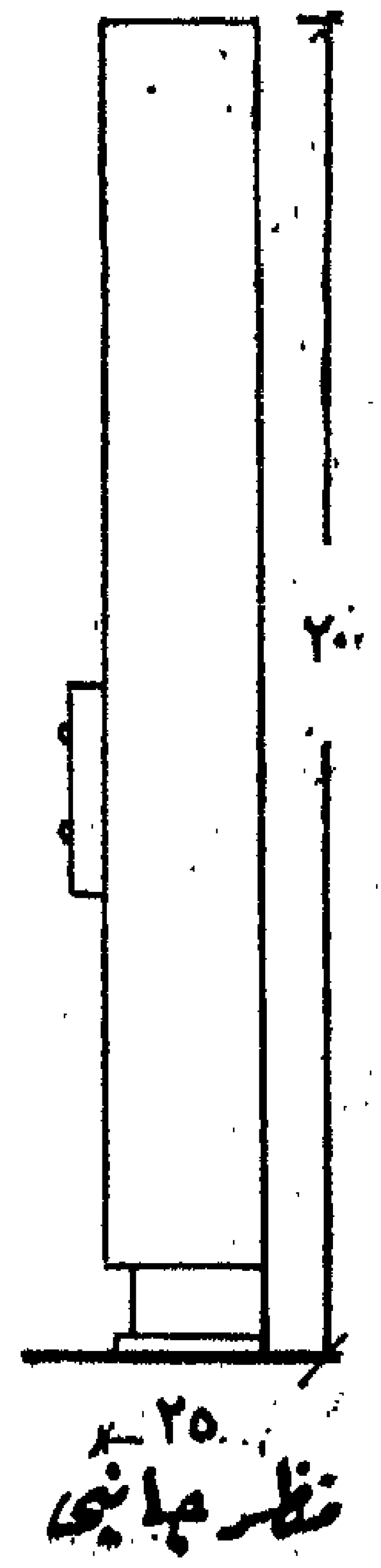


منظر جانبى

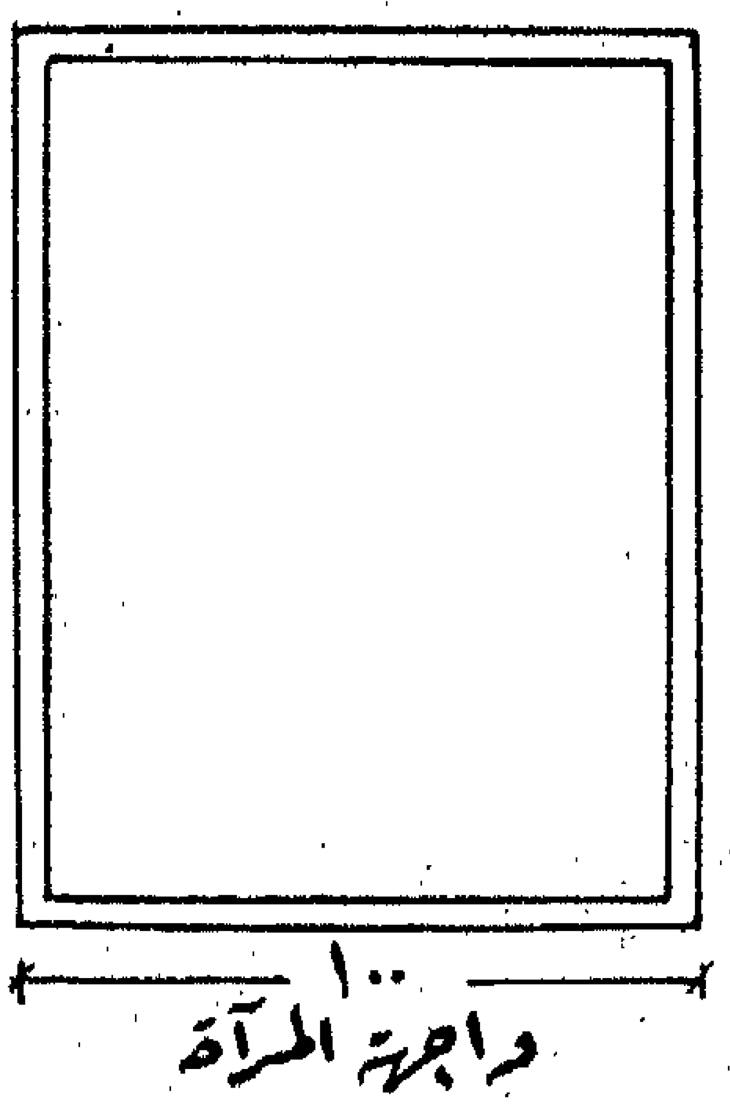


واجهة المرآة

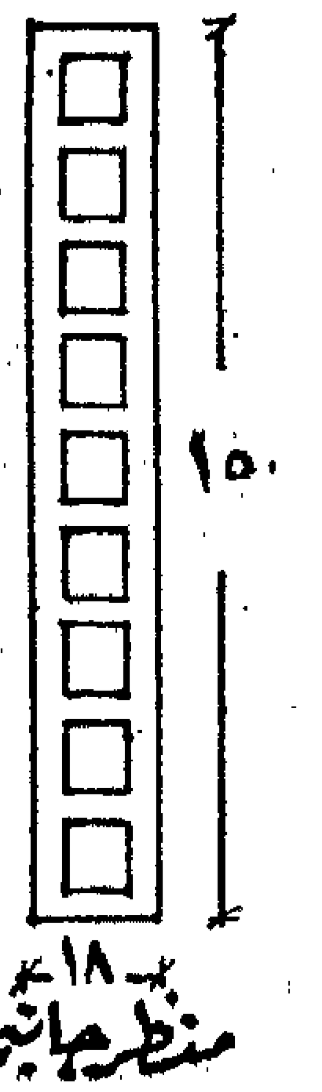


منظر جانبى

# بدلة قصيرة لطفلك

**المواد اللازمة :** ١١٢ جرام من صوف باتونز بيهايف بيبي Patons Beehive Baby ـ ٣ فتل ـ من اللون الابيض وشلة من اللون الازرق من نفس الصوف ـ وهو مصنوع بطريقة باتونز المبتكرة لمقاومة الانكماش والتمدد . ابرتان بيهايف نمرة ١٠ وابرتان بيهايف نمرة ١٢ ـ ابرة كروشنيه حجم متوسط ـ ٦ زراير صغيرة و٤ كبيرة ـ لستك ـ قطعة لستك للبنطلون .

**المقاسات : الجرس :** محيط الصدر من تحت الباط ٥ر٥٢ سنتي . الطول من أعلى لكتف عند تزريره : ٢٣٣/٤ سنتي . خياطة الكم بعد ثني الاسورة : ٥ر٧ سنتي . البنطلون : من أعلى المضلع الى مثلث «العقدة» الامامي : ٢٣٣/٤ سنتي . محيط البنطلون من أعرض مكان : ٥ر٦٧ سنتي .

قوة الشد : ٥ر٧ غرزة ـ ٥ر٩ سطر لكل ٥ر٢ سنتي

**الاصطلاحات :** غ : غرزة . ع : معدولة . م : مقلوبة . معا : غرزتان في غرزة . (...) : الجزء المنحصر بين القوسين يشتغل لعدد المرات المذكورة . *...* : رمز للتكرار أي عندما يتم شغل الجزء المحصور بين النجمتين ابدئي ثانيا من النجمة الاولى واشتغلي حسب الارشادات الى النجمة الثانية وكرري هذه العملية حسب التعليمات .

## البنطلون

الامام : بالابرتين نمرة ١٠ والصوف الابيض ابدئي ٤٩ غرزة رخوة واشتغلي ٥ر٧ سنتي بغرزة الجرسيه وانتهي بسطر مقلوب . ضعي هذه الغرز على ابرة اضافية . واشتغلي رجلا أخرى بنفس الكيفية . أوصلي الرجلين وادخلي الحجر هكذا : ٤٩ع ـ ابدئي ١٢غ للحجر ـ ٤٩ع (١٠غ)

السطر التالي : اشتغليه م . السطر الذي يليه : ٤٩ع ـ ٢ع معا ـ ٨ع ـ ٢ع معا ـ ٤٩ع . السطر التالي : اشتغليه م. السطر التالي : ٤٩ ع ـ ٢ع معا ـ ٦ع ـ ٢ع معا ـ ٤٩ع . واستمري بهذه الطريقة وانقصي غرز الحجر الى أن «تبقى غرزة في الوسط» أي انتهي بـ ٤٩ع ـ ٢ع معا ـ ٤٩ع .

استمري بغرزة الجرسيه بانقاص غرزة عند كل من جانبي غرزة الوسط على كل سطر تال سادس الى أن يبقى ٨٣غ . اشتغلي بضعة سطور طوالي الى أن يصير مقاس الامام ١٨٣/٤ سنتي من عند وسط «العقدة» الامامية وزودي غرزة على اخر سطر (٨٤غ) .

وبوجه الشغل وبالابرتين نمرة ١٢ اشتغلي ٥ر٢ سنتي مضلع ١ع ـ ١م . ثم اعملي العراوي هكذا : ٢٦غ مضلعة ـ اقفلي ٣غ ـ ٢٦غ ـ مضلعة ـ اقفلي ٣غ ـ اشتغلي مضلع للاخر وبرجوع وزودي ٣غ على الثلاث الغرز المقفولة . اشتغلي ٥ر٢ سنتي أخرى شغلا مضلعا . اقفلي .

**الظهر :** اشتغلي كما اشتغلت للامام تماما الى أن يتم شغل ١٨٣/٤ سنتي (٨٤غ) . وبوجه الشغل كسمي للظهر كالاتي : ٧٦ع ـ دوري . السطر التالي : ٦٨م ـ دوري . السطر التالي : ٦٠ع ـ دوري . . استمري هكذا بان تشتغلي ٨غ أقل على كل سطر الى أن يبقى ٢٠غ في الوسط . اشتغلي هذه الغرز للاخر .

انتقلي الى الابرتين نمرة ١٢ واشتغلي المضلع والعراوي كما اشتغلت للامام .

## الجرس

بالابرتين نمرة ١٢ وبالصوف الابيض ابدئي ٧٦غ واشتغلي ٥ سنتي مضلع ١ع ـ ١م . انتقلي الى الابرتين نمرة ١٠ واشتغلي طوالي بغرزة الجرسيه الى أن يصير مقاس الظهر ١٣٣/٤ سنتي . وبوجه الشغل كسمي لحردتي الباط بأن تشتغلي ٢ع معا عند كل من نهاية كل سطر ست مرات (٦٤غ) .

اشتغلي طوالي بغرزة الجرسيه الى أن يصير مقاس الظهر ٥ر١٧ سنتي . وبوجه الشغل ادخلي الصوف الازرق واشتغلي باللونين حسب الموديل كالاتي :

السطر الاول : ١ع ابيض ـ * ٢ع أزرق ـ ٢ع أبيض ـ كرري من * الى أن يبقى ٣غ ـ ٢ع أزرق ـ ١ع أبيض . السطر التالي : ١م أبيض * ٢ع أزرق ـ ٢م أبيض ـ كرري من * الى أن يبقى ٣غ ـ ٢ع أزرق ـ ١م أبيض . السطر الثالث : ١ع أبيض ـ * ٢م أزرق ـ ٢ع أبيض ـ كرري من * الى أن يبقى ٣غ ـ ٢م أزرق ـ ١ع أبيض .

كرري السطرين الاخيرين الى أن يصير مقاس الظهر ٥ر٢٢ سنتي وانتهي بالسطر الثاني . وهنا كسمي للرقبة هكذا : ٢٢غ موديل ـ اقفلي ٢٠غ ـ ٢٢غ موديل . استمري حسب الموديل على الاثنين والعشرين غرزة الاخيرة الى أن يصير مقاس الظهر ٢٥ سنتي . اقفلي . اوصلي اصوف بال ٢٢غ الباقية واشتغلي تماما كما اشتغلت سابقا

الامام : لفي باقي الصوف الازرق الى كرتين . واشتغلي تماما كما اشتغلت للظهر الى نهاية تكسيم حردة الباط . ثم بوجه الشغل ادخلي اللونين حسب الموديل هكذا :

السطر التالي : ٢١ع ابيض ـ ٢ع ازرق ـ ٢ع أبيض ـ ٢ع أزرق ـ اتركي الصوف الازرق بظهر الشغل ـ ١٠ع ابيض ـ أدخلي صوف الكرة الثانية الازرق ـ ٢ع أزرق ـ ٢ع ابيض ـ ٢ع ازرق ـ اشتغلي ع للاخر بالصوف الابيض (عندما تغيرين اللون عند كل ناحية من ال ١٠غ البيضاء الوسطى ابرمي الصوف لتتجنبي احداث خرق)

السطر الثاني : ٢١م ابيض ـ ٢ع ازرق ـ ٢م أبيض ـ ٢ع ازرق ـ ١٠م أبيض ـ ٢ع أزرق ـ ٢م ابيض ـ ٢ع أزرق ـ ٢١م أبيض ـ السطر الثالث : ٢١ ع أبيض ـ ٢م ازرق ـ ٢ع أبيض ـ ٢م أزرق ـ ١٠ع أبيض ـ ٢م أزرق ـ ٢ع أبيض ـ ٢م ازرق ـ ٢١ع أبيض ـ كرري السطرين الاخرين الى أن يصير مقاس الامام ٥ر١٧ سنتي وانتهي بسطر مقلوب .

اقطعي الصوف الازرق الذي استعملتيه آخر مرة وأوصليه عند حافة الجنب . السطر التالي : ١ع أبيض ـ (٢ع أزرق ـ ٢ع ابيض) خمس مرات ـ ٢م أزرق ـ ٢ع أبيض ـ ٢م أزرق ـ ١٠ع ابيض ـ ٢م أزرق ـ ٢ع أبيض ـ ٢م أزرق ـ (٢ع أبيض ـ ٢ع أزرق) خمس مرات ـ ١ع ابيض

السطر التالي : ١م أبيض (٢ع أزرق ـ ١م أبيض) ست مرات ـ ٢م أزرق ـ ١٠ع أبيض (٢ع ازرق ـ ٢م ابيض) ست مرات ـ ٢ع ازرق ـ ١م أبيض .

السطر التالي : ١ع أبيض ـ (٢م أزرق ـ ٢ع أبيض) ست مرات ـ ٢م ازرق ـ ١٠ع أبيض ـ (٢م ازرق ـ ٢ع أبيض) ست مرات ـ ٢م أزرق ـ ١ع أبيض ـ كرري السطرين الاخرين الى أن يصير مقاس الامام ٢٠ سنتي .

بوجه الشغل قسمى للرقبة : ٢٥غ موديل — دورى واتركى الغرز الباقية على ابرة اضافية — استمرى فى الشغل حسب الموديل على هذه الـ ٢٥غ وكسمى للرقبة بان تنقصى ١غ عند حافة الرقبة على الثلاثة السطور التالية ، سطر بعد سطر . اشتغلى طوالى الى أن يصير مقاس الامام كمقاس الظهر . أقفلى . أوصلى الصوف بباقى الغرز . اقفلى من الوسط ١٤غ ثم اشتغلى الغرز الباقية كما اشتغلت الصف الاول .

**الكمـــام**

بالابرتين نمرة ١٢ وبالصوف الابيض ابدئى ٥٤غ . واشتغلى ٥سنتى مضلع ١ع — ١م . انتقلى الى الابرتين نمرة ١٠ وغرزة الجرسيه وزودى غرزة عند كل من طرفى السطر الخامس وكل سطر سادس تال الى أن يبقى ٦٠غ . اشتغلى بضعة سطور طوالى الى أن يصير مقاس الكم ١٠ سنتى .

بوجه الشغل كسمى لاعلى الكم بان تشتغلى ٢ع معا عند كل من طرفى كل سطر معدول ، خمس مرات . اقفلى قفلا رخوا .

**بنصفة الرقبة المضلعة :** بوجه الشغل وبالابرتين نمرة ١٢ والصوف الابيض القطى واشتغلى ٥٢ع حول أمام الرقبة . أشتغلى ٣ سطور مضلع ١ع — ١م . اقفلى مضلع .

وبنفس الطريقة القطى واشتغلى ٣٤ع حول ظهر الرقبة واشتغلى مضلع كما اشتغلت للامام .

**التركيـــب**

أكوى القطع على الظهر تحت قطعة قماش مبللة . **البنطلون :** خيطى الجانبين . أوصلى الرجلين بالحجر . أعملى ثنية ٣/٤ ٣ سنتى لكل رجل والفقى بظهر الشغل . اشتغلى بالكروشيه بيوت لتدكيك اللستك فى مضلع الوسط هـكذا : أوصلى الصوف عند الحـافة العليا مـن ناحية خياطة الجانب . أشتغلى ٦ سلسلة . ثم اسلتى غرزة فى الغرزة الرابعة الى اليسار مسافة ٥ر٢ سنتى لاسفل أى سطر فوق العراوى . اعملى ٦ سلسلة ثم اسلتى غرزة داخل الغرزة الرابعة الى اليسار عند الحافة العليا . استمرى بهذه الكيفية كل دائرة الوسط . دكى لستك عرض ٥ر٢ سنتى داخل البيوت .

**الجرس :** خيطى الجنبين وخياطة الكمام .

لفى الكتفين الاماميين بمقدار ١/٤ ١ سنتى الى الظهر وخيطى فى المكان الملائم عند حردة الباط . ركبى الكمام . اعملى ٣ بريدات بالكروشيه على كل كتف من الامام وركبى الزراير لتلائم هذه البريدات . ركبى ٤ زراير فى الجرس عند أعلى المضلع لتلائم عراوى البنطلون . اكـوى الخياطات .


ظهـر أخيرًا

كتاب « صبك الصوف »

دليـل عـملى لأشغـال التريكو والكروشيه

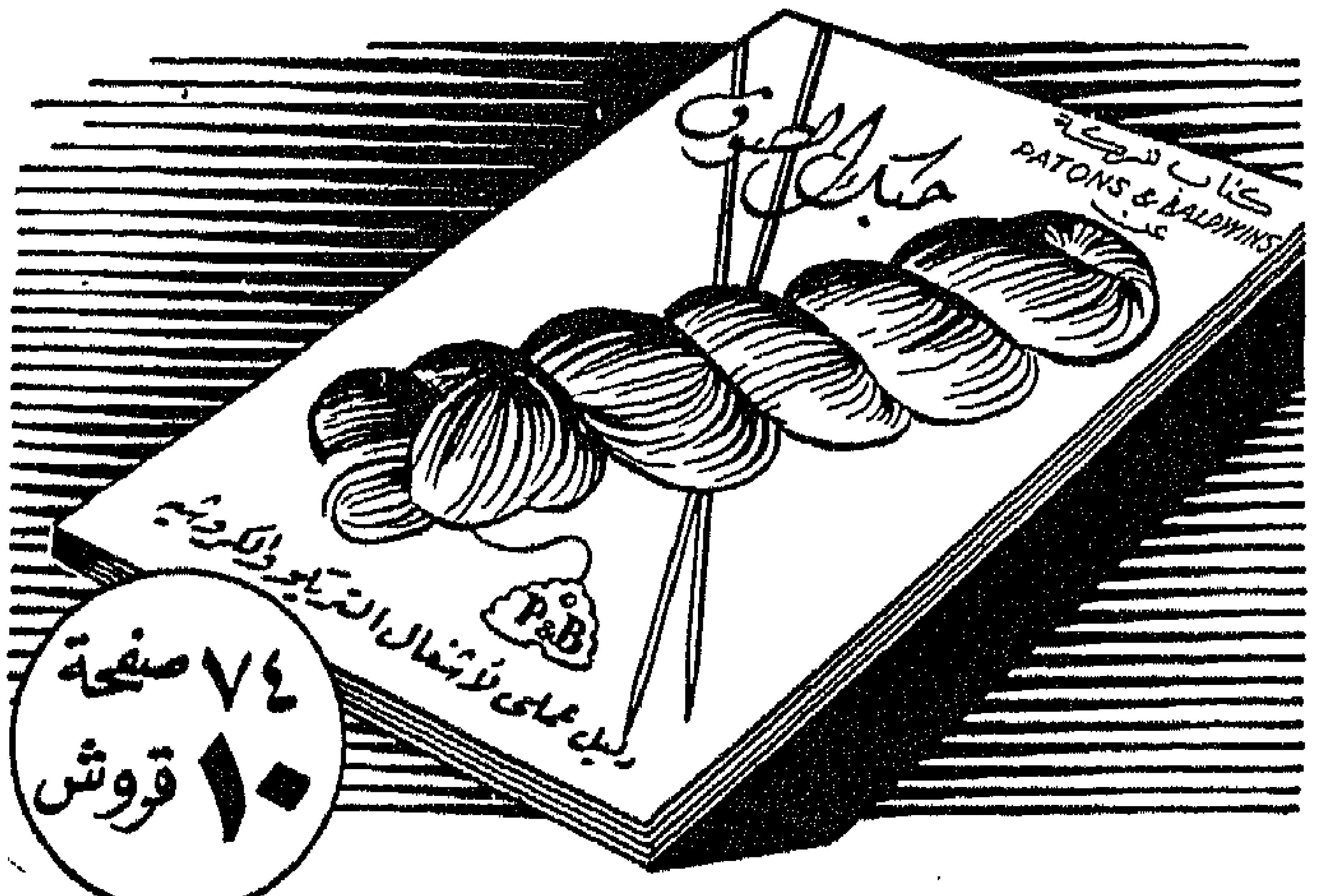


وهو كتاب ذو قيمة مدهشة ، ومن ٧٤ صفحة تحوى فصولا كاملة و٥٣ صورة عن طريقة شغل التريكو والكروشيه ، كما تحوى ٤١ نموذجاً مصوراً من احدث طراز ولمختلف الاغراض مصحوبا بشرح سهل مفصل عن طريقة شغلها مما يمكن المتقدمات والمبتدئات على السواء من صنع أجمل وانفع ملابس التريكو والكروشيه لانفسهن ولازواجهن والاولاد .

يباع لدى جميع محلات اصواف التريكو وفى المكاتب العامة . وفى حالة تعذر الحصول عليه ارسلى اذن بريد بعشرة قروش الى : .The Central Agency Ltd (قسم ١) ص . ب ١٢٦٥ بالقاهرة يصلك الكتاب برجوع البريد .

قامت بطبعه ونشره

شركة PATONS & BALDWINS LTD. بانجلترا

صانعة اصواف بيابيف وغيرها من اصواف التريكو الشهيرة

P&B


**منطقة المنصورة التعليمية**

يشهر مجلس مديرية الدقهلية ومنطقة المنصورة التعليمية فى المزاد أمام محكمة المنصورة الشرعية استبدال الاوقاف المبينة بعد فى المواعيد الموضحة قرينها :

| المقدار | | | | | | | | الثمن الاساسى للفدان | |
|---|---|---|---|---|---|---|---|---|---|
| س | ط | ف | اسم الحوض | نمرته | نمرة القطعة | الناحية | اسم الوقف | جنيه | تاريخ الجلسة |
| — | ١٠ | — | الروميلى | ١٣ | ٤٠و٤٢ | يرهمنوس | الجوهرى بك شعير | ٣١٠ | ١٩٥٢/٢/٢٧ |
| — | — | ١ | الكرم | ٢ | ٨ | كفر الشراقوه | حسن عبد الرحمن | ٧٨١ | ١٩٥٢/٣/٥ |
| — | — | ١ | القبلى | ١٧ | | النسيمية | على شاهين | ٢٥١ | ١٩٥٢/٣/١٧ |
| ١١ | ٢٢ | ٣ | شريف | ١٣ | ٢و٤و٦ | صهرجت الكبرى | عبد الله بك شريف وآخرين | ٤٠٢ | ١٩٥٢/٣/٢٤ |
| — | ١٢ | ٣ | ابراهيم فرج | ١٢ | | شبراحوره | حسن شلبى | ٣٦٢ | ١٩٥٢/٣/٢٦ |

(٨٢١)

**مصلحة البلديات**

تقبل العطاءات بمجلس دمنهور البلدى حتى ظهر يوم ٢٠ مارس ١٩٥٢ عن عملية توريد رمل وزلط وطوب .

وتطلب الشروط والمواصفات من المجلس على ورقة تمغة فئة خمسين مليما نظير مبلغ ١٠٠ مليم للنسخة ، وكل عطاء لا يرفق به تأمين ابتدائى قدره ٢ ٪ لا يلتفت اليه . (٧٨٤)

**مصلحة البلديات**

تقبل العطاءات بمجلس بور سعيد البلدى حتى ظهر يوم ٢٦ مارس ١٩٥٢ عن عملية توريد وتركيب طلمبة بنزين .

وتطلب الشروط والمواصفات من المصلحة على ورقة تمغة فئة خمسين مليما نظير مبلغ ١٠٠ مليم للنسخة ، وكل عطاء لا يرفق به تأمين ابتدائى قدره ٢ ٪ لا يلتفت اليه . (٧٩٩)

# رياضة كل يوم

١

• قفى معتدلة ، وارفعى ذراعيك على امتداد جسمك المائل الى الامام • قدمى احدى الساقين الى الامام بقدر المستطاع مع ثنى الركبة • عودى الى وضعك الاول وقدمى الساق الاخرى وهكذا • كررى هذ التمرين خمس مرات لكل ساق •

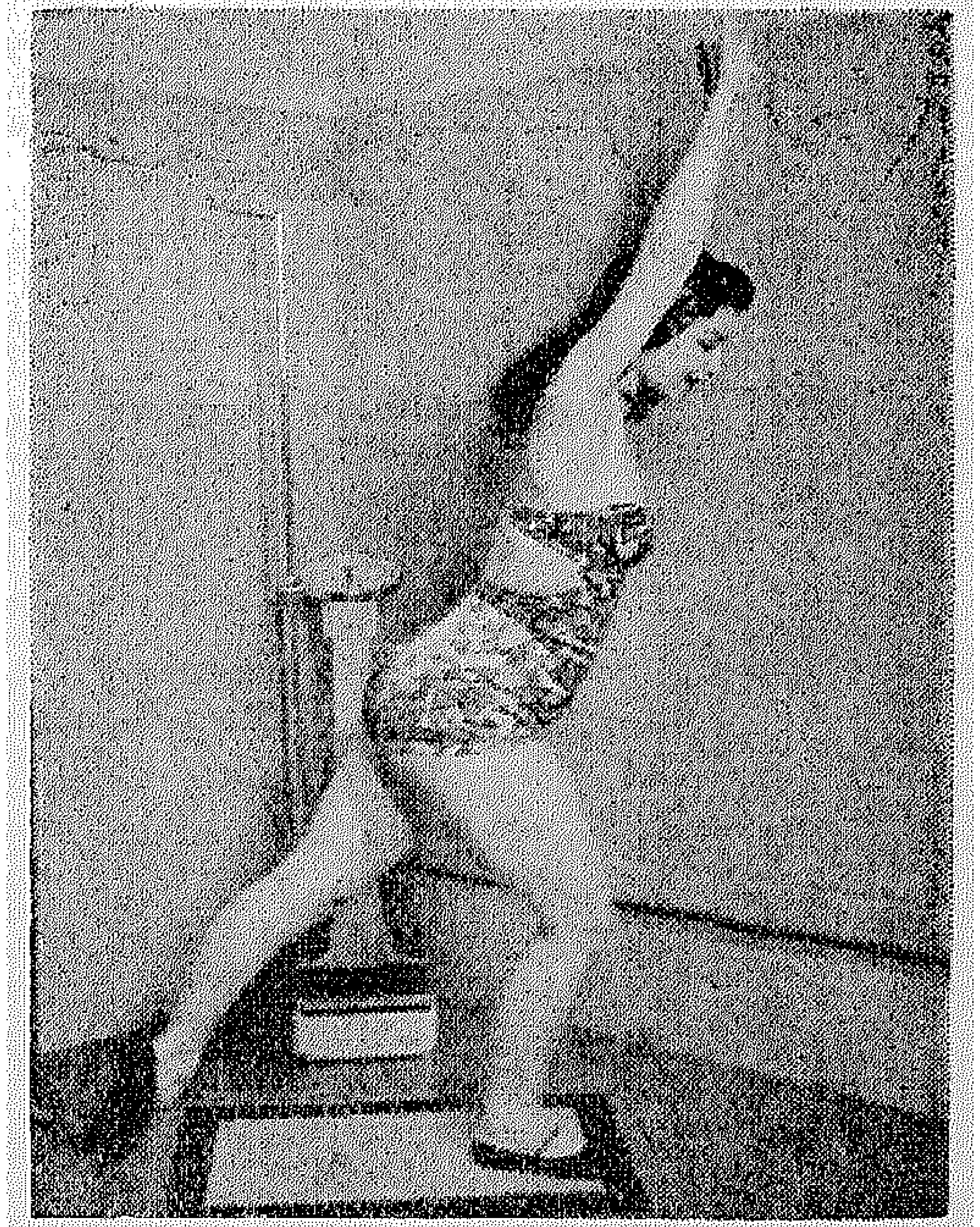

٢

• قفى معتدلة • اقفزى مع رفع احدى الساقين الى جانب أعلى ما يمكن ورفع الذراعين • اقفزى ثانية مع رفع الساق الاخرى وخفض الاولى • يجب القيام بهذه تكسبك خفة وقدرة على الاحتمال •

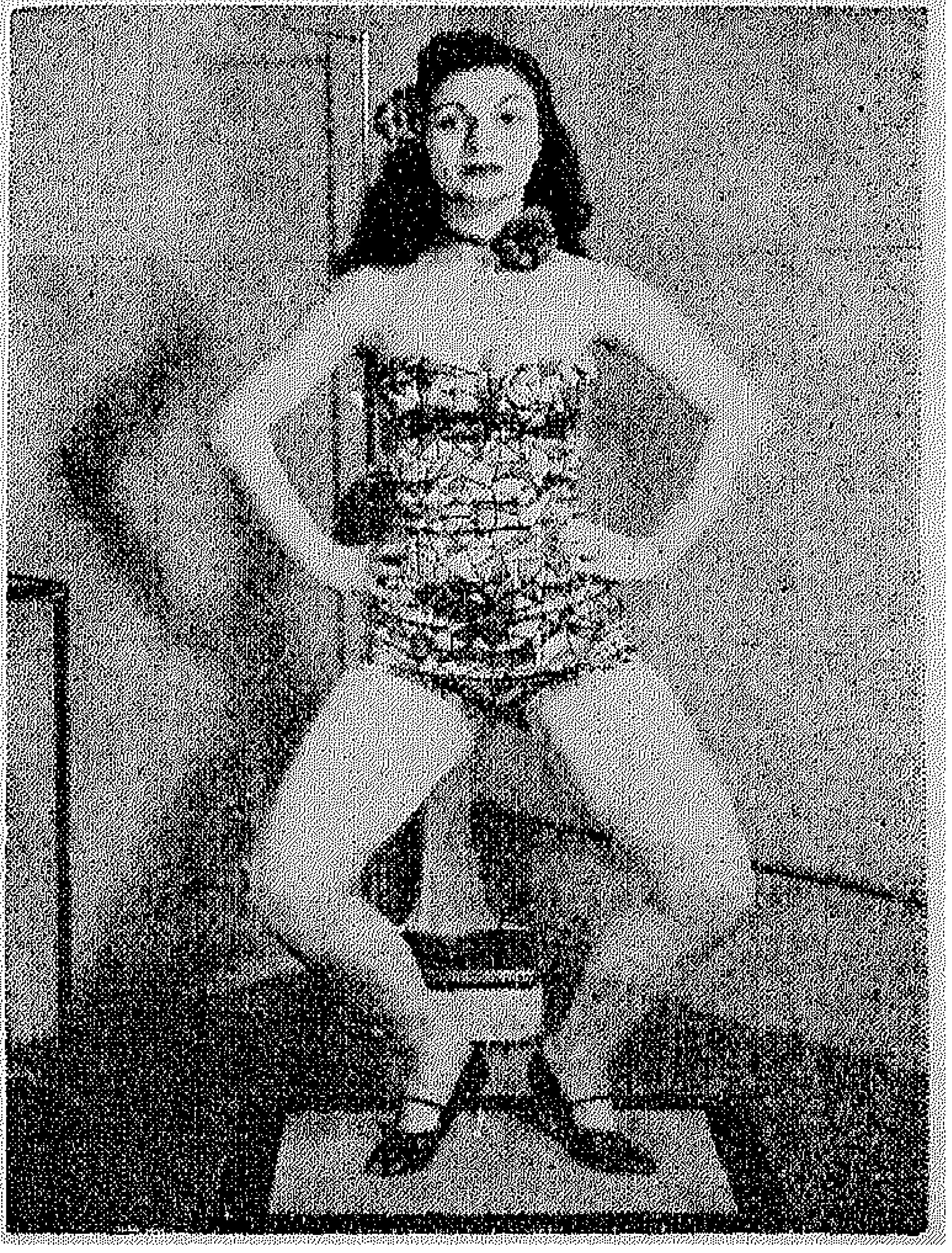

قامت بهذه التمرينات الفنانة كيتى فى معهد التجميل العلمى

٣

• قفى معتدلة • ضعى يديك على خصرك قفى على طرفي القدمين ثم اثنى الركبتين مع فتح الساقين على أن يظل كعب القدم مرتفعا • عودى الى الوقوف ببطء • كررى هذا التمرين عشر مرات • قومى بعمله أيضا مع ضم الركبتين •

٤

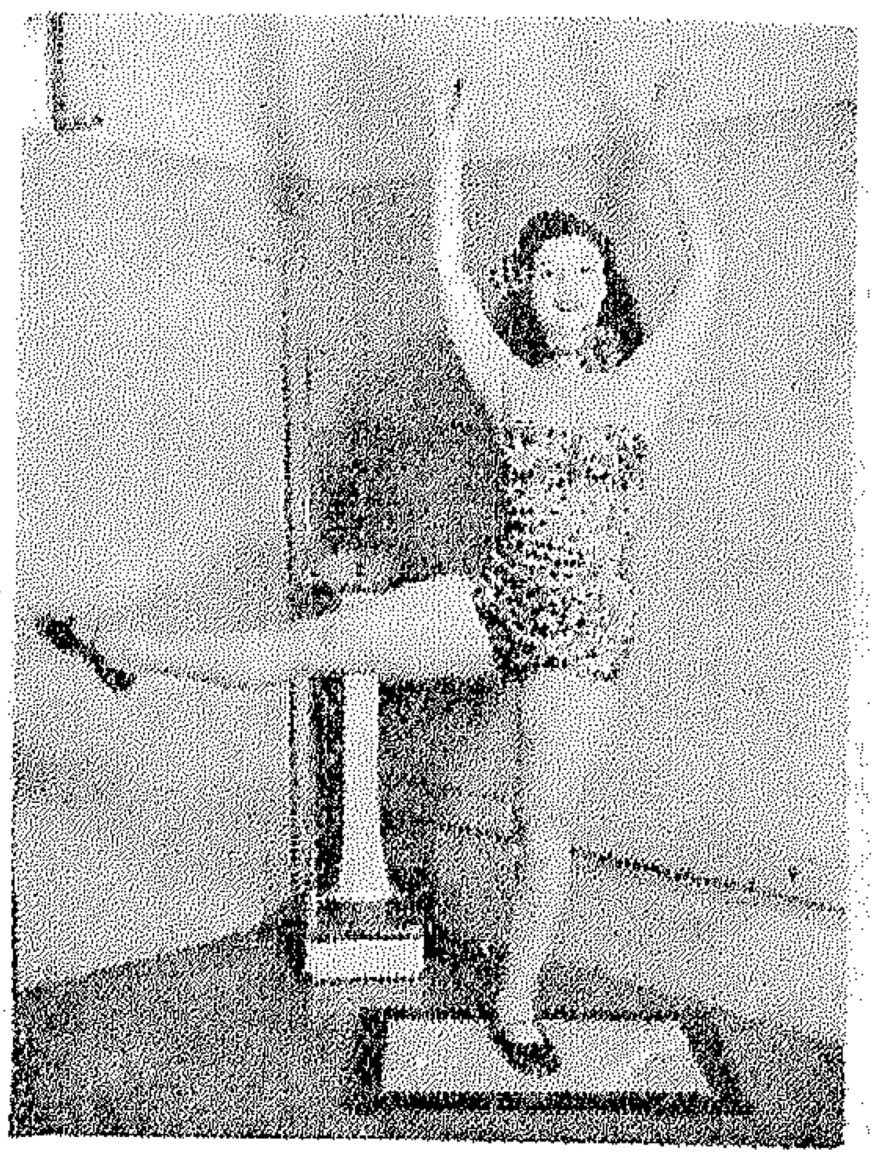

• افتحي احدى الساقين الى الجانب ما أمكنك ذلك مع ثنى الركبة ثنيا خفيفا ورفع الذراعين فى امتداد الجسم . كررى هذا التمرين خمس مرات لكل جانب . اياك أن تثنى الجذع الى الامام . ولا تنسى أن تميلى ذات اليمين وذات اليسار

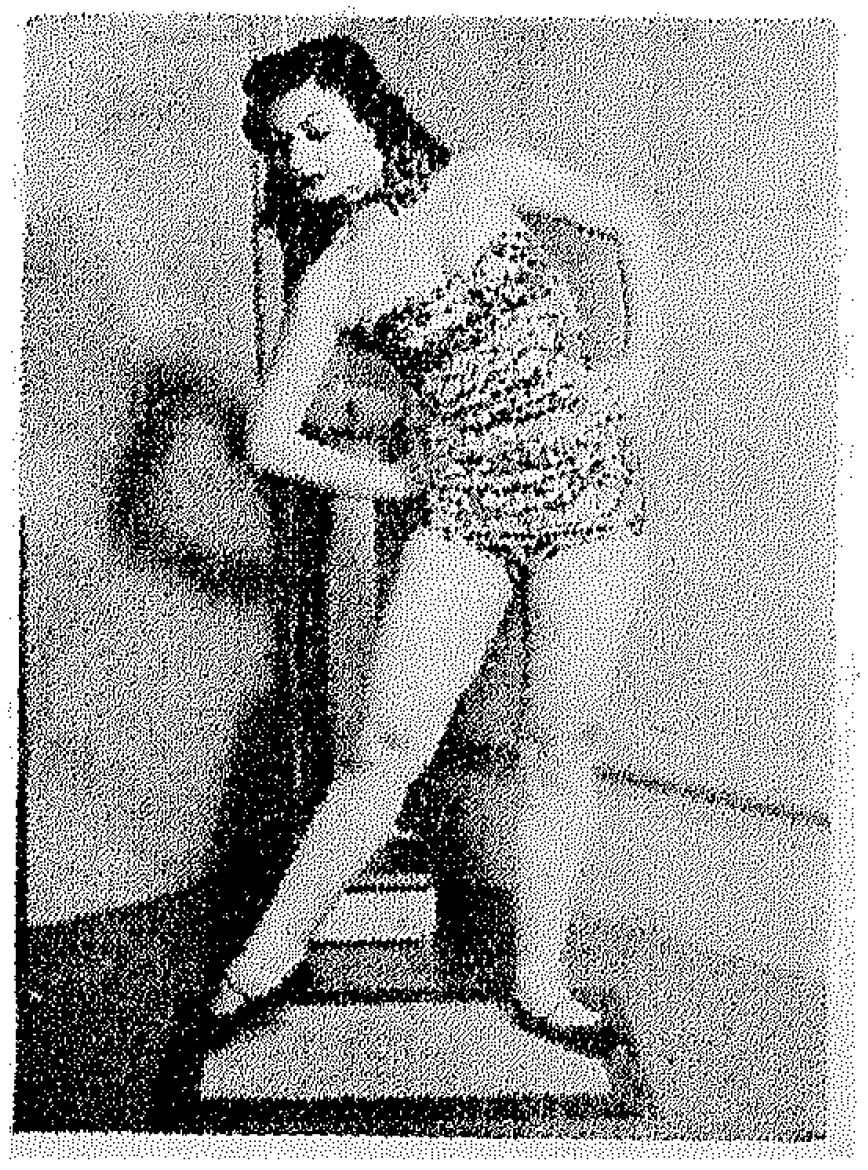

٥

• قفى على ساقيك بعد فتحها . ضعى يديك على خصرك اثنى جذعك ذات اليمين وذات اليسار مع النزول ما أمكن الى اسفل مع الحرص على عدم ثنى الجذع الى الامام كررى هذا التمرين عشر مرات

٦

• استلقى على الارض . ارفعى احدى ساقيك ثم اخفضيها وقبل أن تلامس الارض مرة ثانية ارفعى الساق الاخرى . كررى هذا التمرين عشر مرات بكل ساق . والافضل أن يكون تلاقى الساقين فى منتصف الطريق .

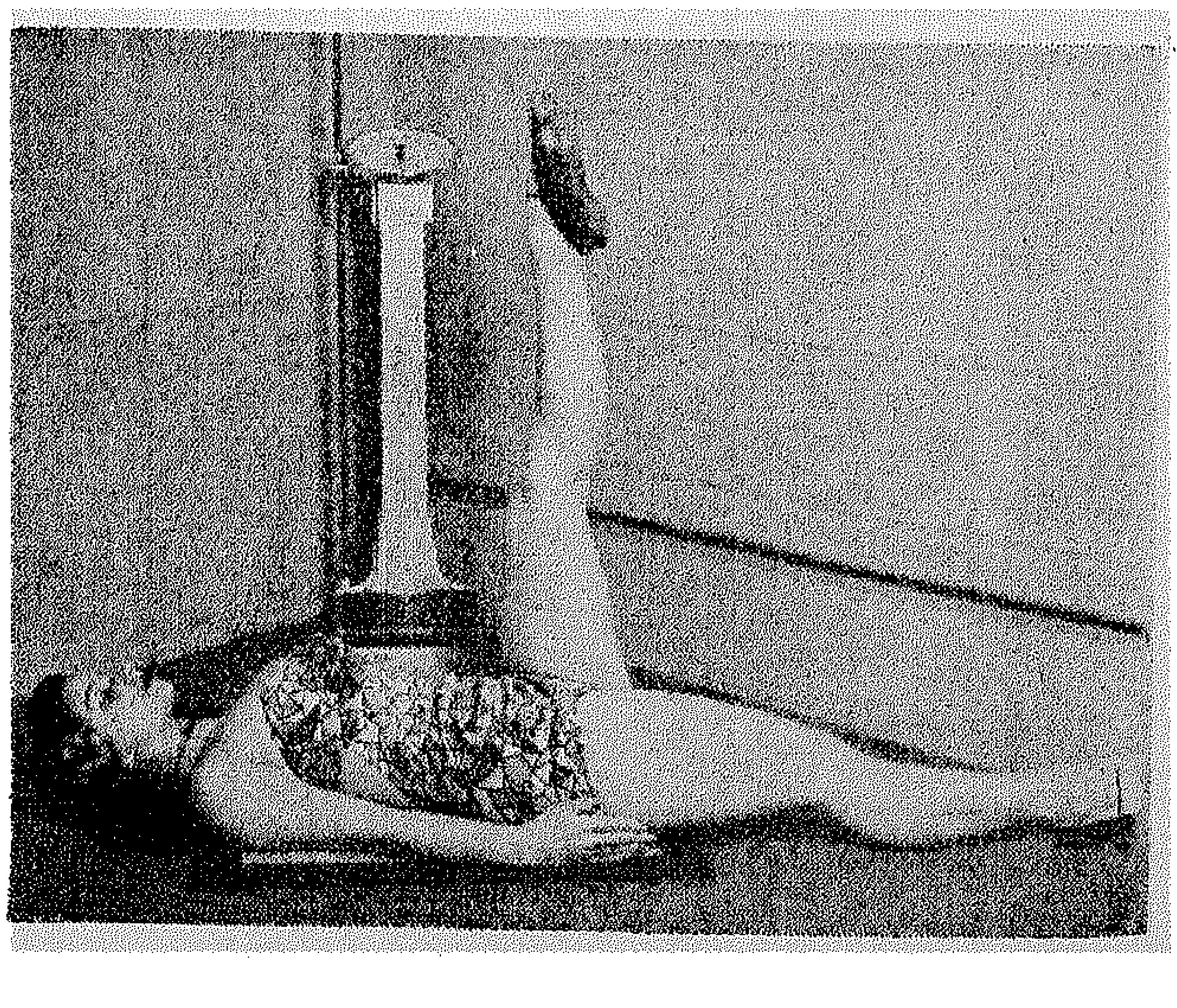


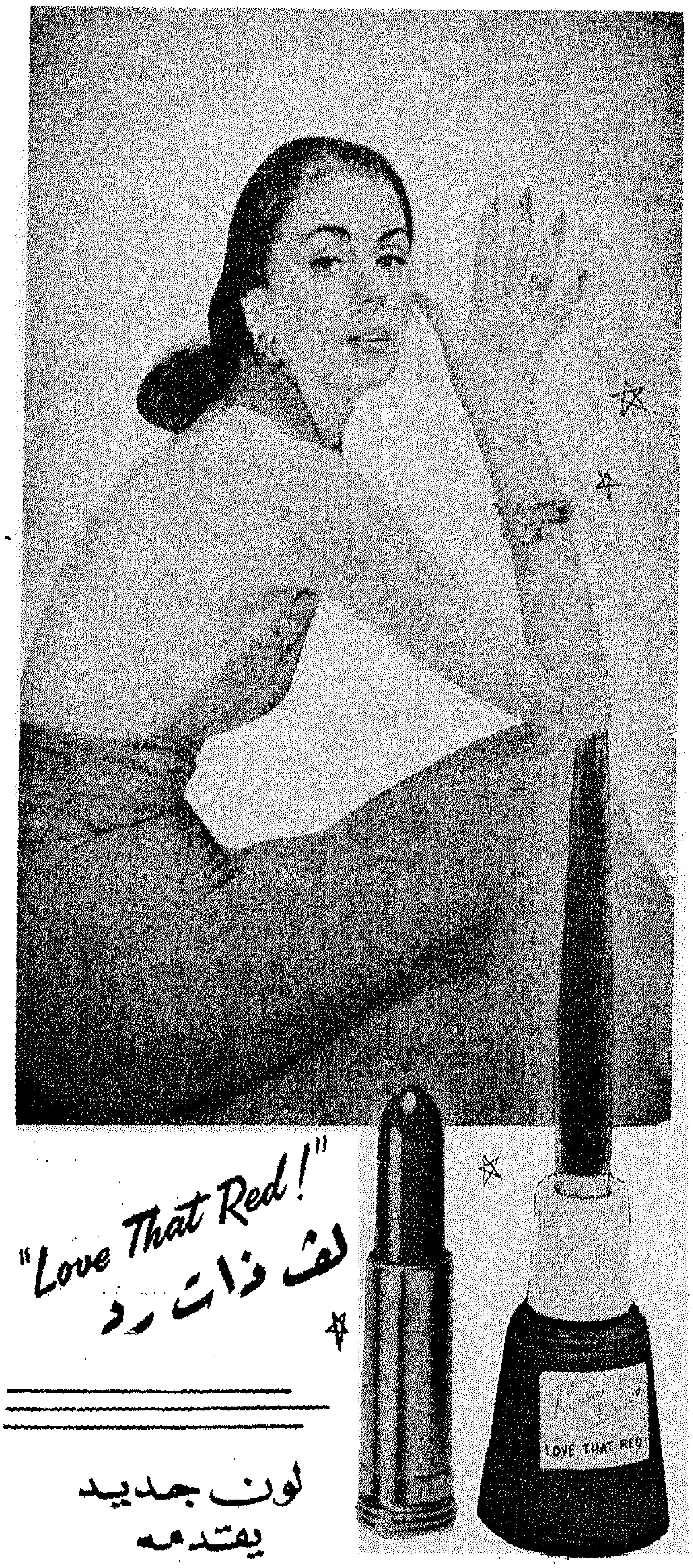


"Love That Red!"
"لف ذات رد"

لون جديد
يقدمه

Revlon
ريفلون

مستحضرات التجميل الفاخرة

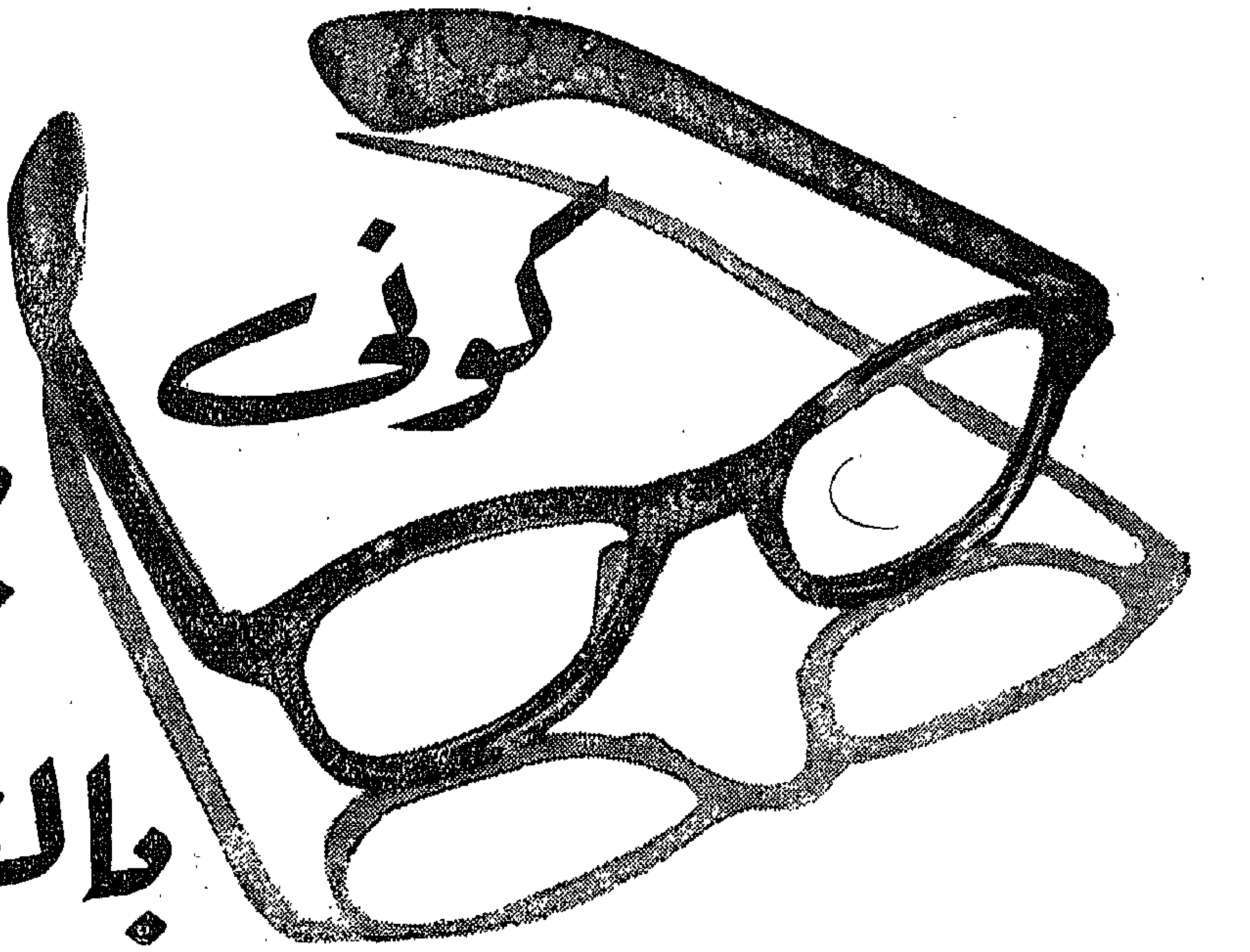

# كونى جميلة بالنظارة

من الملاحظ أن عددا كبيرا من سيداتنا يكرهن لبس النظارات كرها شديدا ، ويفضلن البقاء بدون نظارات على الرغم من ضعف بصرهن بحجة واهية هى انه يسىء الى جمالهن . وقد فاتت غالبية سيداتنا حقيقة هامة هى أن النظارات تحول دون ارهاق النظر وتمنع ظهور التجاعيد على الوجه وتقطيبة الجبين .

ان فى محال بيع النظارات الطبية تشكيلة كبيرة منوعة من الاطارات . فلا يطلب الى السيدة التى ترغب فى ارتداء النظارات الا أن تختار الشكل واللون الذى يناسب شكل ولون وجهها .

ففى حالة الوجه الطويل يجب عليك يا سيدتى أن تختارى اطارا ذا عوينات تميل الى الطول بحيث يتناسب مع طول وجهك .

وفى حالة الوجه المستدير عليك يا سيدتى بشراء اطار ذى عوينات عريضة حتى يكتسب وجهك عرضا يزيد من جمالك .

وأخيرا أنصح السيدة ذات الوجه المربع باختيار الاطارات الضيقة فهى أحسن ما يناسبها ويخفف من شكل وجهها المربع .

أما الوجه البيضاوى فلك الحرية فى اختيار ما يناسبه من الاطارات .

وعلى كل فالتجربة هى خير ما يرشدك الى أحسن كأن يكون أنفك كبيرا أو طويلا فعليك باختيار الاطارات ذات الالوان الغامقة فى الحالة الاولى أو ذات الكوبرى السميك فى الحالة الثانية .

وعلى كل فالتجربة هى خير ما يرشدك الى أحسن ما يبرز جمالك ..

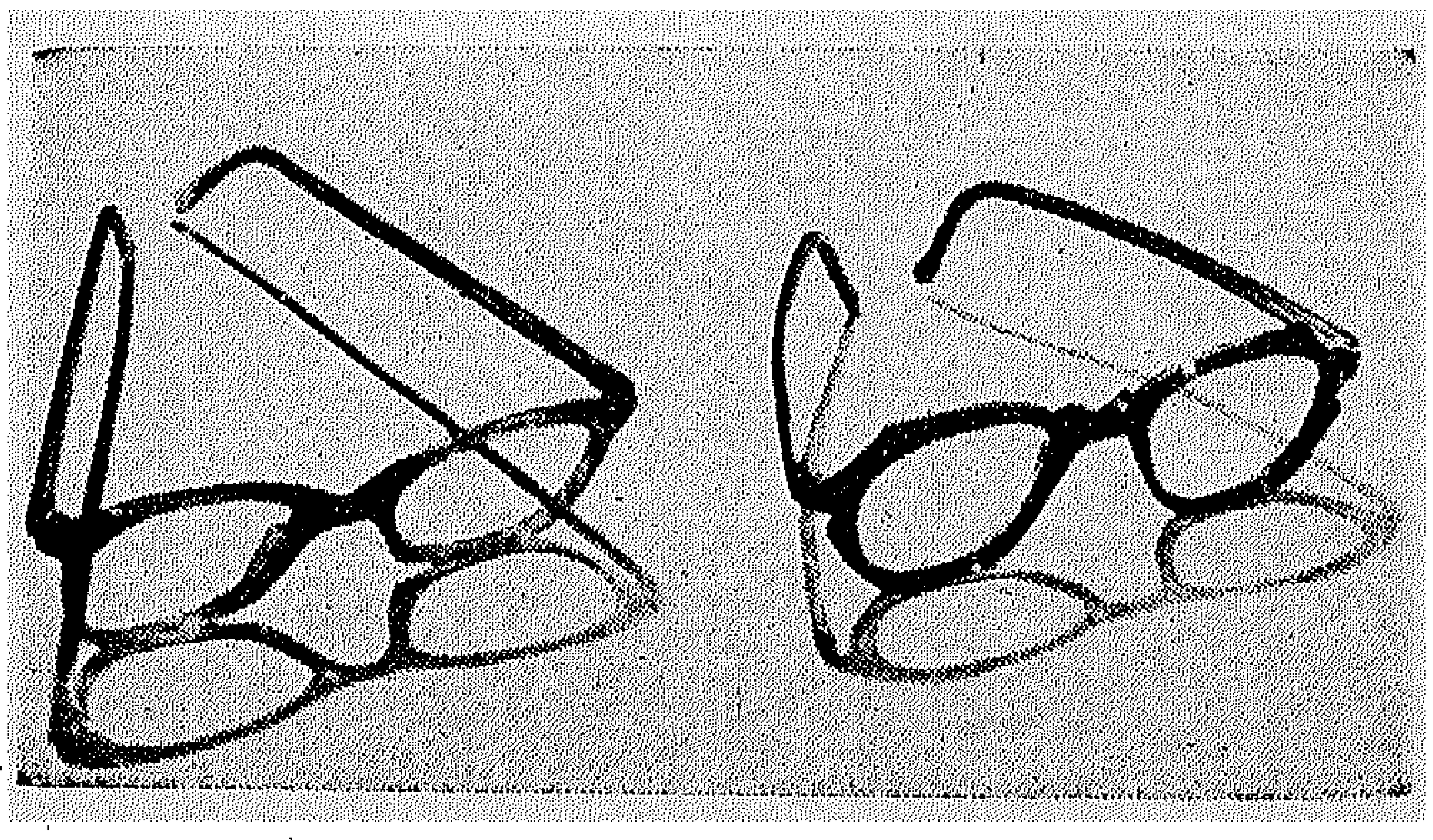

**ونصيحتى يا سيدتى هى البساطة فى الاختيار مع ملاحظة واحدة هى أن تحاولى قدر الامكان جعل حافة الاطار منطبقة على خط حاجبيك ..**

# يصنعون الجمال
# فى ٣٧ عبد الخالق ثروت

ما أجملها .. وما أرشق قوامها !

ما أنضر بشرتها . وما أبدع ترتيب المساحيق على وجهها حتى أنها تبهر الجميع بجمالها !

ان معنى هذه العبارات هو الاعجاب دون شك ولكنها بالنسبة الى تعن شيئا واحدا هو أن تلك الجميلة التى أجتذبت الجميع اليها وبهرتهم بجمالها لابد أنها قد سعدت بزيارة لمعهد التجميل العلمى فقضت فترة بين أيدى اخصائييه فخرجت تتباهى برشاقتها وتسحر الكل بجمالهـــا .

وقد أردنا أن نعرف تلك المعجزات التى تدور بين جدران المعهد لبعث الجمال أو لوضعه فى اطار جذاب فاستصحبنا النجمة الفرنسية سيمون دى لامار التى تزور القاهرة الان والتقطنا لها بعض الصور المنشورة مما يمثل بعض ما يدور فى معهد التجميل العلمى من وسائل التجميل الحديثة . ومن الطريف أن تلك النجمة الفرنسية التى تعتبر بلادها متقدمة فى هذا النوع من التجميل لم تشأ أن تغادر المعهد أبدا وطلبت أن تبقى فيه دائما حتى تضمن لجمالها البقاء والازدهار .

**قناع يزيل البقع**

ان هذا القناع كفيل بازالة البقع السوداء والثقوب والحبوب التى تشوه جمال الوجه . انه قناع عجيب لن تجدى علاجا اخر يضارعه فى ابراز جمالك

**ازالة الشحم**

يقوم الاخصائيون بخلط شحم الذراعين والكتفين بواسطة نوع من الكريم مضاد للمواد السيللوزيه

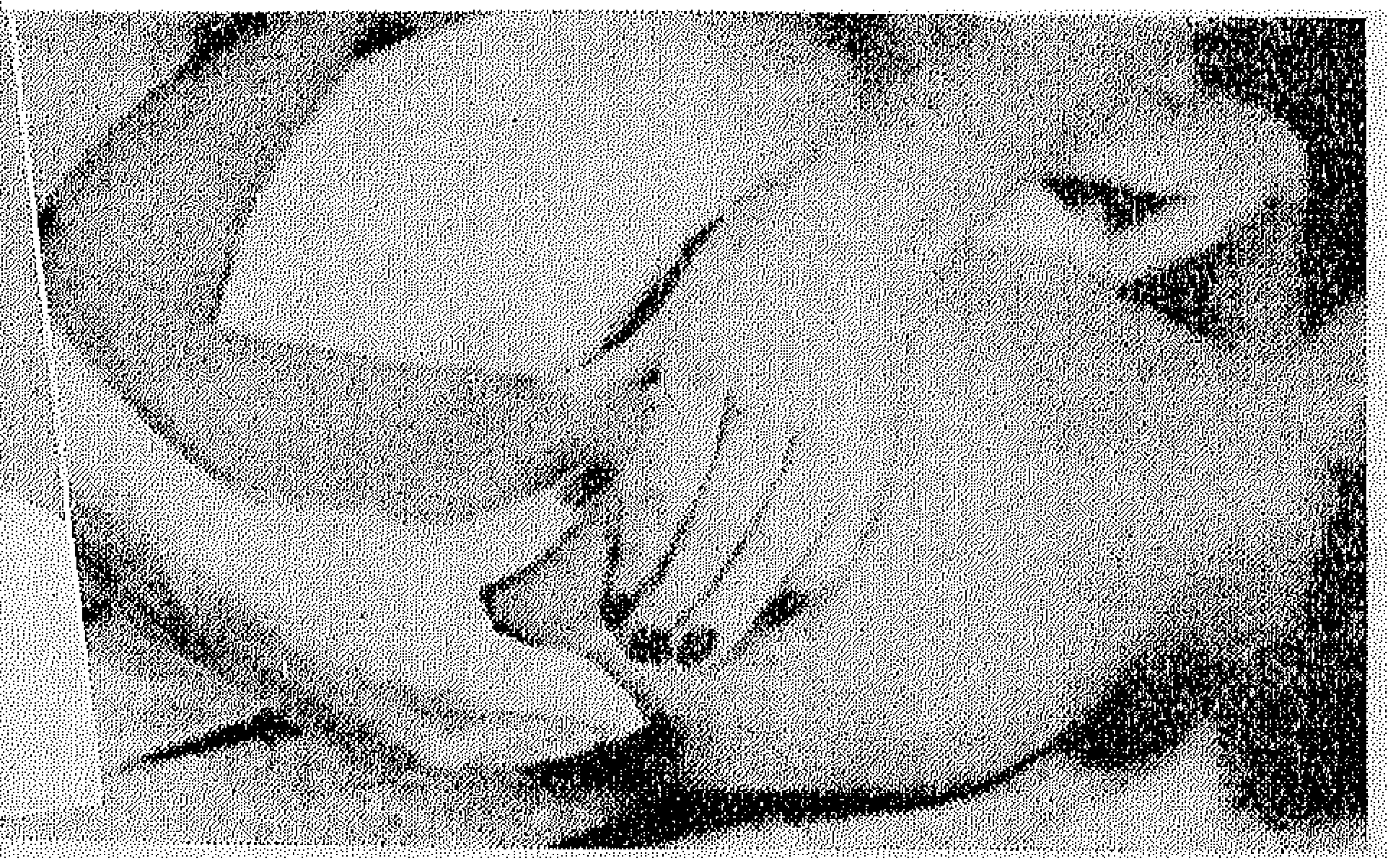

**تصفيف الشعر**

ان جمالك يتوقف على تسريحة الشعر ومقـــدار ملاءمتها للوجه ومهما أوتيت من براعة فانك لن تصلى الى براعة اخصائى معهد التجميل فى اختيار التسريحة التى تلائم وجهك

**بشرة الوجه**

حمام خاص للوجه لازالة التجاعيد ولترطيب البشرة

**علاج للنحافة**

يستخدم فى هذا العلاج اليود مختلطا برغوة الصابون وهو ينشط الدورة الدموية ويساعد على افراز العرق بغزارة ويجعلك دائما تشعرين بانتعاش لان بشرتك قد غذتها تلك الرغوة البديعة

للسيدة حكمت صبحى

## صحن اليوم

**( فول نابت بالخضرة )**
**سلطة طماطم وبصل**
**يوسف افندى**

* * *

**الفول النابت بالخضرة :** عبارة عن فول نابت مقشر ومسلوق ثم يضاف اليه السلق والثوم بعد تحميرهما كما فى القلقاس : وهو طبق صحى غنى بالفيتامينات والمواد الغذائية الاخرى . واصناف صحن اليوم باجمعها تكمل لك اكلة صحية كاملة العناصر الغذائية بجانب رخص الثمن

**المقادير :**

| | |
|---|---|
| نصف قدح فول نابت | قليل من الثوم |
| ١ بصلة مقشرة | ١ فص ماستيكة |
| سلق اخضر | ملح وفلفل |

**الطريقة :**

١ ـ قشرى الفول ثم ضعيه فى حلة مع كمية من الماء تكفى لتغطيته

٢ ـ يرفع على النار حتى يغلى ثم اضيفى البصلة المقشرة والماستيكة وتترك على النار الهادئة حتى ينضج الفول (أى يسلق) وأضيفى الملح واضبطى الطعم

٣ ـ اغسلى السلق وتقطف أوراقه ثم تحمر فى السمن المقدوح وقرب التحمير أضيفى الثوم المقشر ويحمر حتى تجف أوراق السلق وتصير كالقش فى خشونتها

٤ ـ تصحن جيدا بيد الهون كما فى القلقاس حتى تنعم تماما ويضاف الى الفول المسلوق

٥ ـ عند التقديم يسخن ويغرف فى طبق عميق ويقدم للاكل ساخنا

## صينية الباذنجان باللحم

**المقادير**

| | |
|---|---|
| ١ أقة باذنجان اسود رومى أو بلدى | ٢ بصلتان كبيرتان |
| ١ رطل لحم | ١ رطل طماطم |
| ملح وفلفل وبهار | ٣ ملاعق كبيرة سمن |

**الطريقة :**

١ ـ قشرى الباذنجان وقطعيه الى حلقات مستديرة ثم انقعيه فى ماء وملح لمدة نصف ساعة

٢ ـ قطعى اللحم الى قطع صغيرة

٣ ـ قشرى البصل وقطعيه الى حلقات رفيعة جدا وكذا الطماطم ويتبل بالملح والفلفل والبهار

٤ ـ رصى الخضر فى صينية فى طبقات متبادلة كما فى صينية البطاطس ولاحظى أن تكون أول طبقة فى قاع الصينية من الباذنجان ووضع السمن واللحم فى الوسط

٥ ـ اضيفى اليها قليلا من الماء أو بهريز العظم ان كان موجودا لديك واضبطى الطعم

٦ ـ غطى الصينية وضعيها تنضج فى الفرن أو فوق نار هادئة أو فى الحلة الالمونيوم الخاصة بخبز الكعك على وابور الغاز . ولاحظى وضع قليل من الماء فى الصينية كلما احتاج الامر وتترك حتى تنضج تماما وتقدم للاكل ساخنة

## بسكوت البرتقال

**المقادير**

| | |
|---|---|
| نصف فنجان كبير دقيق | ٢ ملعقتان صغيرتان مبشور قشر البرتقال |
| ١ر٥ ملعقة صغيرة خميرة بيكنج بودر | ١ ملعقة شوربة عصير برتقال |
| ٢ بيضتان | ٢ فنجان شاى فتات خبز افرنكى بائت |
| ٢ ملعقتان كبيرتان زبد | |
| ٥ ملاعق كبيرة سكر بودرة | |

**الطريقة :**

١ ـ انخلى الدقيق والخميرة معا مرتين

٢ ـ اضربى البيض بالشوكة ضربا جيدا يغلظ قوامهما ويبيض لونهما

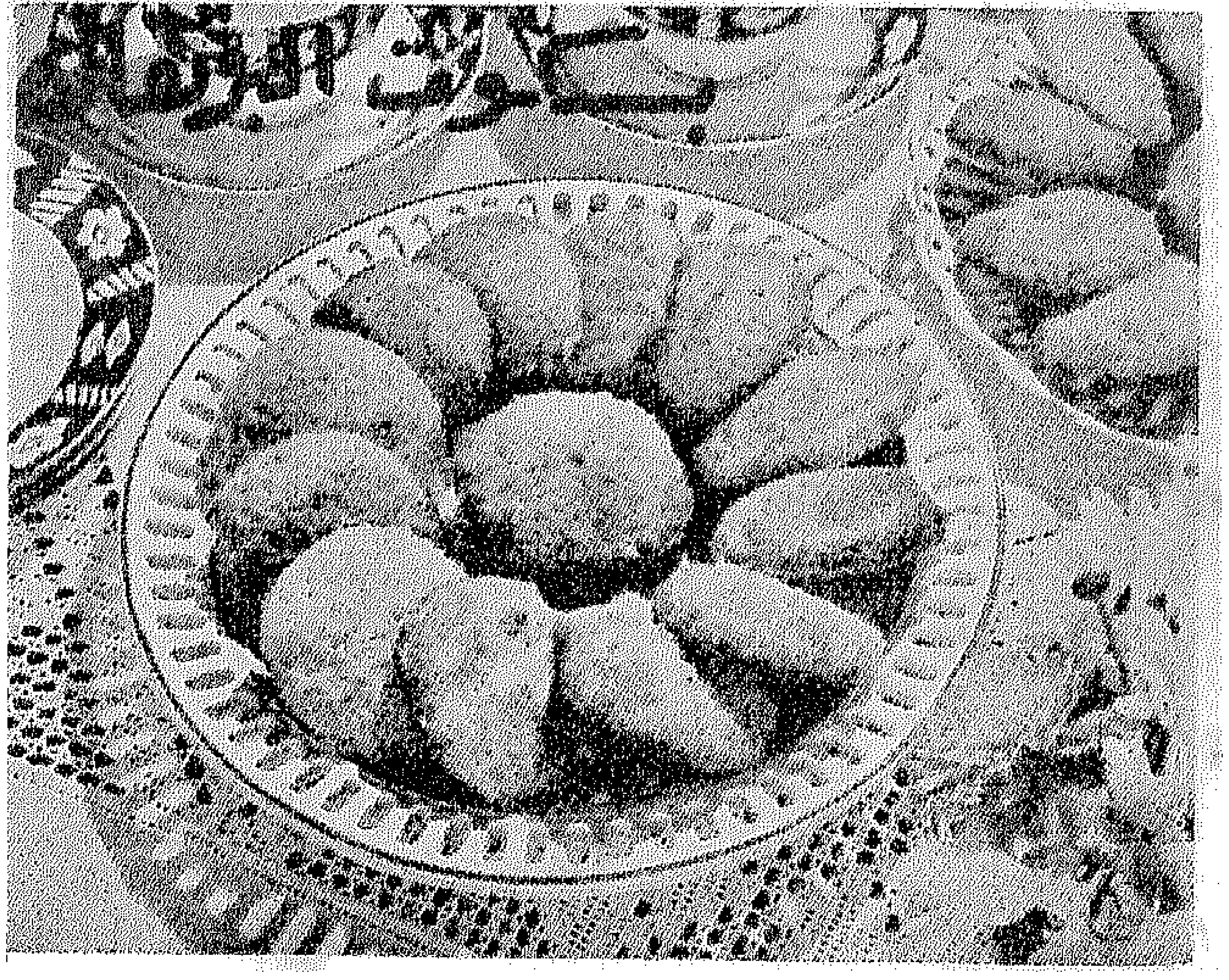


٣ ــ حللى الزبدة على نار هادئة ثم اتركيها تبرد قليلا وتضاف تدريجيا الى البيض المضروب وتقلب بخفة حتى تمتزج جيدا

٤ ــ اضيفى السكر تدريجيا مع التقليب الخفيف الى الخليط السابق ثم أضيفى مبشور قشر البرتقال والعصير

٥ ــ أضيفى الدقيق والخميرة واخيرا فتات الخبز وامزجى الجميع جيدا

٦ ــ قطعيها بملعقة صغيرة الى قطع مستديرة فوق صاج أو صينية مدهونة جيدا بالسمن ولاحظى أن تكون القطع على مسافات متباعدة أى اتركى حوالى ٢ر٥ بوصة بين كل قطعة عجين وأخرى لان حجمها سيكبر عند الخبيز . والمقادير المذكورة تعمل عشرين بسكوتة

٧ ــ تخبز فى فرن متوسط الحرارة حوالى ربع ساعة حتى يحمر اللون ويصير ذهبيا

٨ ــ بعدما تنضج توضع فوق منخل سلك وتترك حتى تبرد تماما

٩ ــ عندما تبرد تماما توضع فى برطمان زجاجى ويحكم غطاؤه لحين استعمالها

١٠ ــ عند التقديم تقدم على طبق مسطح وتقدم كما هو موضح بالرسم

## ابو فروة المسكر

وصلتنى خطابات متعددة تطلب شرح طريقة عمل ابو فروة المسكر فرأيت أن انشرها على صفحات المجلة فى هذا العدد لكثرة توافر ابو فروة حاليا فى السوق ولنجاح طريقة عمله يجب ان تكون النار هادئة جدا وأن تتم مراحل التسكير على نار هادئة جدا ويحسن استعمال المواقد ذات الفتيلة أو الدفاية فى اجراء عملية التسكير اذا أن الحرارة الشديدة تتلفه وتسبب تكسره لذلك تتم عملية تسكيرة على أيام متتالية :

المقادير

| | |
|---|---|
| ١ أقة أبو فروة | ١ أقة سكر |
| | عصير ليمونة صغيرة |

**الطريقة :**

١ ــ تشق وحدات ابو فروة بالسكين شقا طوليا مع ملاحظة عدم وصوله الى الداخل كثيرا حتى لا تتكسر وحدات أبو فروه ثم اطهيه على البخار بأن تضعيه فى مصفاة وتضعى المصفاة فوق حلة بها ماء مغلى وتغطى


الاقتصاد .. الاقتصاد ..

التدبير المنزلى دعامة هامة ترتكز عليها الحياة الزوجية السعيدة . . والاقتصاد أول ما تعنى به الزوجة المدبرة والسبيل اليه هذه الايام المحافظة على الملابس والبياضات باستعمال صابون الغسيل ابو الهول الذهبى النقى المضمون

ابو الهول الذهبى

تستعمله ٨ من عشرة من ربات البيوت

منسى

انتاج : شركة الملح والصودا المصرية

تليفون بنت النيل ٤٩٦٦٨ ٤٠٦٨٤

بفضل

« براسو »

س.ت : ٢٤٥٨٨

المصفاة جيدا وتترك فوق النار حتى ينضج أبو فروه نضجا تاما ثم ينزع من المصفاة

٢ ــ قشرى أبو فروه باحتراس شديد من القشرتين الخارجية والداخلية ثم اتركيه يبرد تماما

٣ ــ ضعى السكر والماء معا فى كزروله فوق نار هادئة حتى يذوب السكر ثم اضيفى عصير الليمون ويترك الشراب يغلى حتى يصير الشراب غليظا كما فى سمك شربات الزجاجات ويترك حتى يهدأ ويصير دافئا

٤ ــ ضعى أبو فروه فى الشربات الدافىء وارفعيه فوق نار هادئة جدا «كالشمعة» لا أكثر والا تفتت وتكسر واستعملى فى هذه المرحلة الفرن ذا الفتيلة أو الدفاية ويترك أبو فروة فى الشراب فوق هذه النار لاقصى مدة ممكنة من ٨ ــ ١٠ ساعات بشرط الا يصل الشراب الى أكثر من درجة الدفء ثم يرفع من على النار واتركيه لليوم الثانى

٥ ــ فى اليوم الثانى ارفعى أبو فروه والشراب على النار الهادئة وكررى نفس العملية السابقة . واذا لاحظت أن كمية السكر المعقودة قد خفت أو بمعنى آخر صار الشراب خفيفا أضيفى اليه قدر كوب من السكر وارفعيه على النار حتى يذوب ثم يترك يدفأ وتكرر العملية السابقة

٦ ــ انزعى وحدات أبو فروة من الشراب بخفة ورصيها بجانب بعضها فى مصفاة واتركيه مدة حتى يصفى تماما من السكر الزائد

٧ ــ اعملى كمية جديدة من الشراب نصف المقادير السابقة ولكن لا تستعملى الليمون ويترك السكر والماء فقط يغليان على النار حتى يصير الشراب غليظا ثم يرفع من على النار ويترك يهدأ قليلا

٨ ــ تغمس وحدات أبو فروه فى السكر المعقود السابق برفق وترفع منه وترص فى مصفاة ويترك حتى يجف تماما ويلاحظ تكون طبقة سطحية خفيفة من السكر على السطح

٩ ــ تلف وحدات ابو فروه بعد ذلك كل واحدة فى قطعة من الورق الشفاف الرفيع ثم فى الورق الفضى

١٠ ــ يرص فى علب الحلوى ويحفظ

# طعامك في مارس

**السبت أول مارس**
فول أخضر مكمور على بهريز العظم ، أرز مفلفل، مخلل ، فاكهة

**الاحد ٢ مارس**
كفتة اللحم بالدمعـة ، كرنب محشو ، سلطة زبادى ، فاكهة

**الاثنين ٣ مارس**
«فول نابت بالخضرة» ، سلطة طماطم ، فاكهة

**الثلاثاء ٤ مارس**
فاصوليا خضراء مكمورة على بهريز العظم ، أرز مفلفل ، مخلل ، فاكهة

**الاربعاء ٥ مارس**
سبانخ مكمـورة ، ارز مفلفل ، مخلل ، فاكهة

**الخميس ٦ مارس**
مسقعة قرنبيط بدون لحم ، ارز مفلفل ، سلطة خس ، فاكهة

**الجمعة ٧ مارس**
لحم بالدمعة ، خبازة ، أرز مفلفل ، مخـلل ، فاكهة

**السبت ٨ مارس**
بطاطس مكمـور بدون لحم ، سـلطة خضار ، فاكهة

**الاحد ٩ مارس**
قلقاس بالـخضرة ، ارز مفلفل ، فاكهة

**الاثنين ١٠ مارس**
كفتة الطعمية ، سلطة خضار ، فاكهة

**الثلاثاء ١١ مارس**
دقية الخرشوف والفول الاخضر ، ارز مفلـفل ، فاكهة

**الاربعاء ١٢ مارس**
فاصوليا جافة مكمورة بدون لحم، سلطةخضار، فاكهة

**الخميس ١٣ مارس**
حساء العدس ، عدس مطبوخ ، فجل وجرجير ، فاكهة

**الجمعة ١٤ مارس**
مسقعة باذنجان، مكرونة سلطة زبادى ، فاكهة

**السبت ١٥ مارس**
بازلاء خضراء مكمورة ، ارز مفلفل ، مخـلل ، فاكهة

| تليفون بنت النيل | ٤٩٦٦٨ |
|---|---|
| | ٤٠٦٨٤ |

كان بيتهما مثال النظام والهدوء . وفى الحق كانا – أعنى المسيو ومدام ريشيه – مثال الزوجين الهانئين لمدة عشرين سنة ولم تتخلل حياتهما طوال هذه المدة حادثة ذات بال . وكانت أية ضجة على بساطتها كفيلة بازعاجهما . وحتى فى أثناء نقاشهما لم يكن صوتهما يعلو اطلاقا . وكان الزوج قصصيا لم يفز بشهرة واسعة . وان كان قد حاول عن طريق التردد على الصالونات الادبية الاندماج فى زمرة المشهورين وكان أصدقاؤه يرجعون فشله فى هذا المضمار الى خجله وتردده .

أما مدام ريشيه فكانت تساهم بقدر طاقتها فى مساعدة زوجها الى جانب أعمالها المنزلية . كانت تعيد كتابة قصص الزوج الدورية التى تنشر فى ( الجران جورنال ) على الآلة الكاتبة ثم تتولى ارسالها الى الجريدة . وكان هذا العمل على بساطته يرضيها ويرضى قرينها . ولم يكن ليجول بخاطرها بعد أن مضت على حياتها الزوجية ثلاث وعشرون سنة ان يتخلى عنها زوجها وأن يتركها وحيدة فى مهب الريح .

ولكن كيف حدث هذا ؟ كيف بدر هذا من رجل بلغ الخمسين مثل لوسيان ريشيه ؟

كيف استطاعت امرأة مطلقة ألقت بها المقادير فى طريقه ان تصرفه عن الحياة التى ارتضاها لنفسه ؟

هذا ما سنقصه فى الاسطر التالية . .

أما السيدة المطلقة فتدعى (هورتنسيا بالكسكا) وكانت على حظ من الجمال وحب المغامرة واللباقة فى الحديث . وقد استطاعت بفضل مهارتها أن توحى الى المسيو ريشيه بأنها هى الملهمة التى تنقصه لتصعد به الى قمة المجد وانها الوحيدة التى تستطيع اسعاده .

وبسبب خجله وتردده وقع مسيو ريشيه تحت سلطانها . واستغلت هورتنسيا هذا الضعف وأرهقته بطلب الهدايا والعطور وما شابهها . وبلغت جرأتها مداها حينما طلبت منه أن يطلق زوجته وعقد قرانه عليها .

وتفننت الصديقة المغامرة فى اغرائها للزوج بعد أن تحولت حياته مع زوجته الى سلسلة متلاحقة من الملل والركود والروتين وبعد أن أصبح يعاشرها بحكم العادة لا أكثر ولا أقل .

وزاد تيار الاغراء وفاض على نبع الذكريات والماضى المشترك ذلك النبع الذى طالما ارتوى منه طوال الاعوام الفائتة . وفى احدى الامسيات أخرج لنا المسيو ريشيه من جعبة أفكاره حلا أعتقد ان فيه الخلاص . . . وظن بذلك انه قد أراح واستراح . . .

اهتدى المسيو ريشيه الى أن طبيعة عمله تتيح له مخرجا لا بأس به . ولذا تناول قلمه وأخذ يصوغ قصة تتناول حياة شخصين – زوج وزوجة – يقصد بها الرمز اليه والى زوجته . وطعم القصة ببعض التفاصيل مما كان يجرى فى حياته الخاصة بحيث تفطن مدام ريشيه الى انها المقصودة بالذات . ثم أنهى القصة بطلاق الزوجين .

ودفع المسيو ريشيه بالقصة الى زوجته كعادته . وهرول الى صديقته يقص عليها ما حدث . وفى المساء رجع الى بيته فى نفس موعده المعتاد . وانتظر أن تلاقيه زوجته بأمرغير عادي لكنه وجدها هادئة متماسكة وكأن لم تفهم شيئا مما عناه بقصته .

وأقلقه صمتها . وجعله يفكر ويفكر . لكنه لم يجد الجرأة لمواجهتها . فصمت هو الآخر . وانتظر على أحر من الجمر ما تأتي به الايام .

وبعد يومين ظهرت قصته على صفحات ( الجران جورنال ) . . وعلى هذه الصفحات اكتشف سر الصمت الذى اختارته مدام ريشيه لنفسها .

لم تغير مدام ريشه فى نهاية القصة وهى الطلاق كما عرفنا . لكنها أضافت اليها ما أرادت أن تفهمه لزوجها . . تركت الزوج يسير فى تيار الحياة الجديدة التى اختارها لنفسه وأظهرت الزوجة التى جاهدت مع زوجها طوال الثلاث والعشرين سنة وقد هدها الحزن وبرح بها الهم . ثم كانت النهاية المنتظرة وهى الموت .

وفهم المسيو ريشيه ما تعنيه زوجته . . وفى نفس اليوم قطع علاقته بصديقته وعاد الى بيته الذى عرفه حق المعرفة ، وثاب الى زوجته التى طالما نعم بحنانها


**مصلحة البلديات**

تقبل العطاءات بمصلحة البلديات ( بوستة قصر الدوبارة ) لغاية ظهر يوم ٩ مارس ١٩٥٢ عن عملية الرصف بالاقصر . وتطلب الشروط والمواصفات من المصلحة على ورقة تمغة فئة الخمسين مليما مقابل دفع مبلغ ٥٠٠ مليم و٢ جنيه خلاف أجرة البريد وكل عطاء غير مصحوب بتأمين ابتدائى قدره ٢ ٪ لا يلتفت اليه . ( ٧٤٧ )

# سأنتحر .. سأنتحر ..!

يصل بنت النيل كل يوم عشرات الخطابات وفى ثنايا كل خطاب تكمن مشكلة .. ولو اننا أجبنا على كل رسالة لاستغرق هذا منا صفحات المجلة بأكملها: فلاتعجبن اذا أفردنا لهذه الرسالة صفحة بأكملها وذلك لان مشكلة هذه الرسالة لا تهم صاحبتها وحدها ولكنها تهم قارئاتنا جميعا ..

ولهذه الرسالة ملابسات غريبة ، ففى يوم دق جرس التليفون فى مكتبى واذا باحدى القارئات تسألنى عن علاج للسمنة المفرطة، ثم أخذت أتصفح البريد كالمعتاد فاذا بأغلب الخطابات تدور حول هذا الموضوع وتعرض مشاكل صاحباتها بصورة تدعو الى اليأس ، فهذه تقول ان وزنها ٨٠ كيلو بالرغم من أنها لم تتعد التاسعة عشرة ! الى غير ذلك من الصور المختلفة التى تبين ما تعانيه سيداتنا من السمنة المفرطة

فكرت فى وسيلة أحل بها هذه المشاكل فلم أجد خيرا من أن أعرضها على اخصائية المساج فى معهد السيدات الرياضى اذ أننى أعلم أنها درست كثيرا من هذه الحالات أثناء دراستها الفنية فى أوروبا ..

ركبت الترام رقم ١٥ فى طريقى الى الزمالك وفى غرفة السيدات كانت تجلس سيدتان من الوزن الثقيل وكانتا تتحدثان بالفرنسية وهماتأكدتان أنأحدا لايفهم حديثهما فتظاهرت أنى متشاغلةعنهما بالقراءة بينما كان الحديث يدور بينهما كالآتى :

ــ مالك سمينة هكذا ؟

ــ وماذا أفعل انه سيأتى اليوم الذى لن أستطيع الخروج فيه خجلا من حجمى الذى يلفت الانظار

ــ ولكنك كنت من قبل فى غاية الرشاقة فما الذى جعلك سمينة هكذا

ــ ان لهذا قصة طويلة ولكنى سأقصها عليك : فقد كنا نقطن كما تعلمين المنزل الذى نملكه وكنا نشغل منه الدور الاول ، وكانت عادتى أن ...

وهنا تنبهت الى أن الترام قد قطع مسافة محطتين من الزمالك ووصل الى محطة بنزين شل التى يوجد خلفها معهد السيدات الرياضى فاضطررت للنزول وأنا فى أشد الشوق الى معرفةقصة تلك السيدة ..

المهم اننى قابلتاخصائية المعهد وماكدت أعرض عليها الخطابات التى وردت وأولها الخطاب المنشورة نهايته حتى دخلت علينا سيدة سمينة فاستقبلتها اخصائية المعهد واستصحبتها الى الداخل وتركتنى أتعجب للمصادفة التى دفعت أمامى اليوم بعشرات الصور للسمنة التى تعانيها سيداتنا ..

مضت مدة ثم خرجت السيدة وعادت الى اخصائية المعهد لتقرأ الخطابات من جديد ، وبعد أن انتهت من قراءتها قالت لى فجأة :

ــ متأسفة .. لن أرد على هذ الخطابات ..

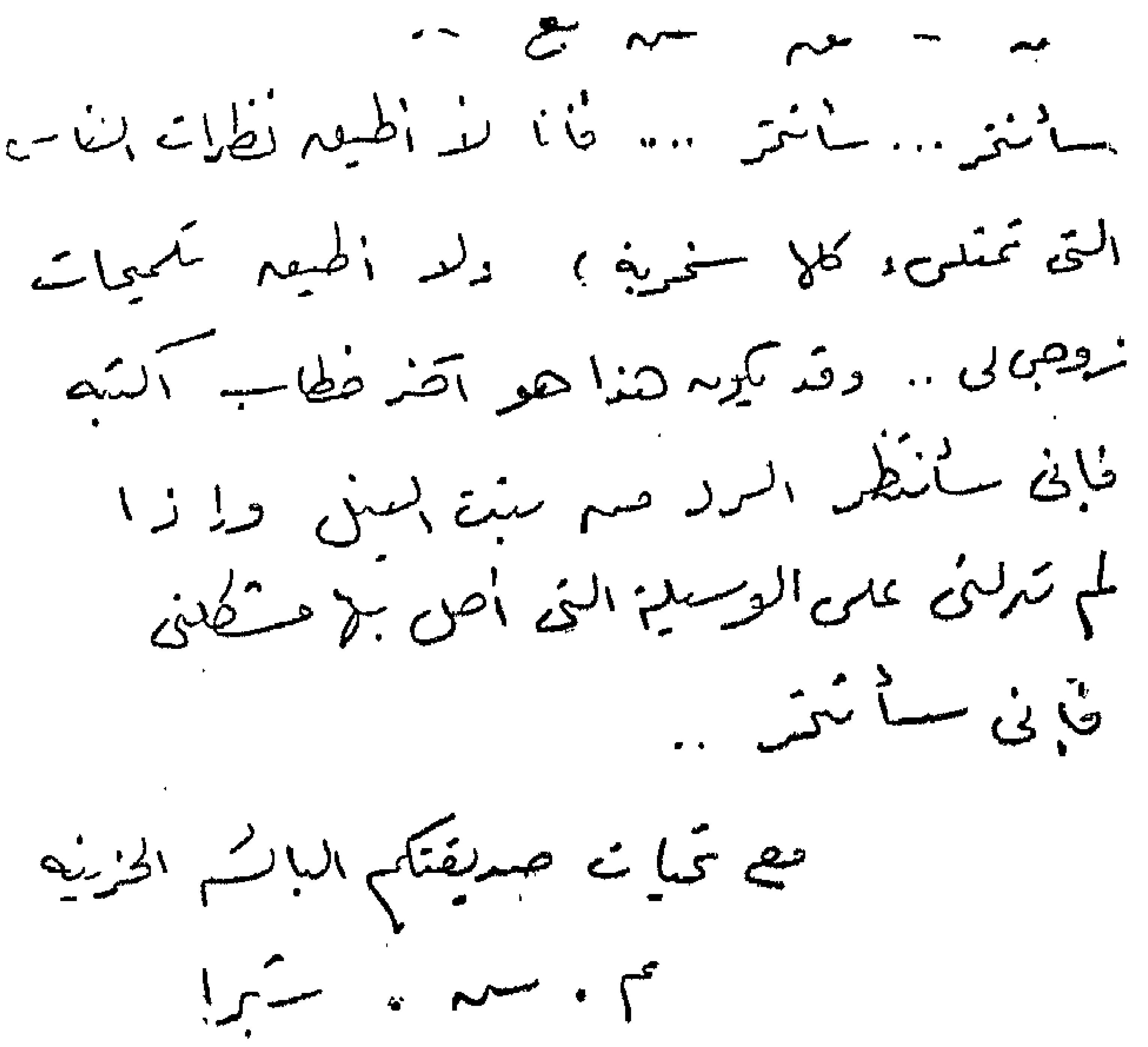
سأنتحر .. سأنتحر .. فأنا لا أطيق نظرات الناس التى تمتلىء كلا سخرية ، ولا أطيق تلميحات زوجى لى .. وقد يكون هذا هو آخر خطاب اكتبه فانى سأنتظر الرد من بنت النيل واذا لم ترشدنى على الوسيلة التى أصل بها فانى سأنتحر ..

مع تحيات صديقتكم البائسة الحزينة

م . ش . شبرا

وفى الواقع اننى فوجئت بهذا الرد ، ويظهر أنها لاحظت ( لخمتى ) فقالت لى متداركة :

ــ ..ولكن سأقص عليك قصة طريفة تتعلق بهذا الموضوع فقد حدث يوما منذ مدة أنجاءتنى سيدة سمينة جدا وهى تبكى وتقول: أنها اذا لم تصبح نحيفة رشيقة فانها ستفقد لرجل الذى ينوى الزواج بها..اهتممت جدا بأمرهاووضعت لهانظاما خاصا بالاطعمة ثم عملت لها نوعا معينا من المساج تدلك فيه كل عضلة على حدة بطريقة خاصة كما رتبت لها بعض التمرينات المتدرجة لتمارسها فى المنزل أو فى المعهد وفى أثناء ذلك كله كان وزنها يتناقص تدريجيا حتى جاء اليوم الذى أضحت فيه رشيقة .. ولن أنسي يوم جاءتنى وهى فرحة مستبشرة وأخذت تقبلنى ثم قالت لى : لقد تحقق أملى فقد حدد باكر موعدا لخطبتى ان الفضل كله يرجع اليك.

هنأتها وفى الواقع اننى كنت سعيدة جدا لان مجهودى قد ظهرت ثمرته ولكن ... وهنا تنهدت وقالت : أرأيت تلك السيدة التى كانت هنا منذ لحظات ؟

ــ نعم وما دخلها فى قصتك ؟

ــ انها هى السيدة التى كنت أحدثك عنها ..

ــ ولكن لقد كنت تقولين أنها أصبحت رشيقة

ــ صبرا حتى أكمل لك القصة .. فقد تزوجت تلك السيدة وانقطعت أخبارها عنى ولم أعرف عنها شيئا سوى الان فقد جاءت الى تشكو وزنها الذى زادكثيرا وأن زوجها أصبح لا يطيق منظرها وأنها ترجونى أن أعيدها متناسقة القوام مرة ثانية !. أرأيت مايحدث..

فهل تريدين بعد هذا أن أصف لقارئات بنت النيل علاجا لتلك المشكلة حتى اذا نلن بغيتهن من الرشاقة أهملن أنفسهن ..

فكرت قليلا فيما قالته لى ووجدت أن لديها بعض الحق . .ولكنى صممت أن ألح عليها بشأن القارئة العزيزة ( م. ش ) وسرعان ما حنت لفنها الذى تحبه ، واذا بها تلغىبعض مواعيدها السابقة لكى تسرع بالتفرغ لحل مشكلة هذه القارئة

أما من ناحية بنت النيل فقد قررت أن تدفع للمعهد تكاليف هذا العلاج حتى لا تيأس واحدة من حالتها فلكل حالة مهما استعصت حل يلائمها ؟!

# بريد بنت النيل

## بريد الأطباء

**ع.ا. جيزة :**

١) استعملى مرهم الاوكسيجين وفيتامين «ث» وهو كريم يعيد لليدين بياضهما بعد السمار ٢) يقول الدكتور حلمى محسن اخصائى امراض الجلد حينما استشرناه بخصوص ورم الاصابع ان السبب هو البرد الشديد الذى تعرضت له فى الايام الاخيرة وهو يصيب الضعفاء والعلاج هو التقوية العامة بمركبات الكالسيوم وفيتامين «ا» وفيتامين «د» وحفظ الاطراف دافئة على الدوام ٣) يقول الدكتور محسن حلمى انه لا يوجد كريم بل توجد هرمونات لكنها لا تعطى الا بالكشف بواسطة اخصائى

**ن.م.ع. طالبة :**

يقول الدكتور على مرتضى بك انه يجب عمل نظارة طبية وتعاطى اقراص فيتامين «ا» ووضع قطرة زنكو فلافين

**نني ع. بملوى :**

ينصح الدكتور على مرتضى بفحص الجيوب الانفية وبوضع قطرة انتستين

**ف.ع شبرا :**

اتصلى بالدكتور حسن السيد حجازى ٢ شارع شريف باشا الكبير أمام عمر افندى او بالمعهد العلمى للتجميل شارع ثروت باشا بالقرب من البنك العثمانى

**فوزيه عبد المنعم ـ اسكندرية :**

قد يكون السبب غالبا هو مضاعفات الحمل أو الرضاعة أو التعرض لامراض تضعف الجسم ويستحسن العرض على أخصائى حسب رأى الدكتور حلمى محسن

**آنسة نوال محمد عثمان :**

ان كان يوجد أو سبق وجد قشر شعر أو حب شباب فى سن المراهقة فيكون غالبا سببه السبوريا (مرض جلدى) ويستحسن استعمال صابون الكبريت أو الزئبق والدهان بالسلفكرين وقد يكون السبب هو الضعف العام ولذا يجب التقوية وعمل أشعة بنفسجية للشعر

**م.ا.م طالبة :**

يقول الدكتور يوسف العجيزى أن وزنك فعلا غير مناسب لفتاة فى مثل سنك ويجب أن تحللى البراز أولا لتتأكدى من شفائك من الدوسنتاريا المزمنة . وأنا أشك فى أن علاجك السابق باقراص الانتيروفيورم فقط قد شفاك تماما وعلى كل حال اذا كانت نتيجة التحليل ايجابية فاستعملى ال «اوروميسين» بعد استشارة الطبيب وقد تكون نفقات العلاج بهذه الكيفية باهظة ولذا استعملى ثانية اقراص الانتيروفيورم مع حقن الاميتين . كما عليك بعمل حقن شرجية بالاقراص السابقة بعد استشارة الطبيب . أما اذا كانت النتيجة سلبية فاعرضى نفسك على اخصائى ليصف لك اللازم بعد فحصك وقد ينفعك ردى على ف. ا.م. عابدين فى بريد الاطباء بعدد يناير سنة ١٩٥٢ اذا كنت خالية من أى مرض جثمانى

## بريد الجمال

**يجيب على هذا البريد الدكتور حسن الحفناوى مدرس الامراض الجلدية بالقصر العينى واخصائى التجميل من امريكا**

**أ.س مشتركة بكفر الشيخ :**

زاولى التمرينات الرياضية التى تجدينها فى بنت النيل وخاصة التمرينين رقم ٢ ، ٦ من اعداد فبراير فهذان التمرينان سيقويان عضلات بطنك

د.م.ن أسيوط : قشر الرأس ينتج

**د.م. ن أسيوط :**

قشر الرأس ينتج عن التهاب دهنى بشعرك وفروة رأسك وهذا يسبب سقوط الشعر أو تقصفه أو تشققه عند نهايته أو شيبه المبكر . فاسرعى بعرض نفسك على اخصائى ليصف لك علاجا لازالة القشور والتخفيف من الالتهاب الدهنى الموجود بالرأس وسيصف لك الغذاء اللازم . استعملى مؤقتا شامبو تريكوفيلينا المضاد للقشور

**جيهان فوزى :**

جسمك حساس جدا لاشعة الشمس فتفاديها ما أمكن ولعلاج هذه السمرة استعملى فيتامين ج ( ) بكميات كبيرة وأكثرى من أكل الفاكهة والخضروات الطازجة وامتنعى عن الحوادق والحريفات واعملى حمام ماء رده مرة كل يوم وبمرور الوقت مع الابتعاد عن أشعة الشمس سيرجع لونك الى اللون الطبيعى

**السيدة أ.ب.ت دمنهور :**

ستزول البقع بمضى الوقت وحدها ـ اهمليها ولا تركزى اعصابك عليها فالاعصاب لها تأثير كبير على بقع البشرة واعلمى أن البشرة تتغير بمضى الوقت بصورة غير ملحوظة

**نازك ع.م. طرابلس :**

١) استعملى جوانتى أطباء أثناء الغسيل ٢) اعرضى نفسك على اخصائى فى الغدد لكى يرى ان كان هناك نقص فى افراز الغدد الصماء مثل المبيض وما شابهها ٣) امتنعى عن الريميل وعن أدوات الزينة فترة من الزمن ودلكى هذه المناطق بزيت الزيتون مرتين فى اليوم

**(فا) فارسكور :**

استعملى مقويات لجسمك عامة يصفها لك الطبيب المختص . امتنعى عن استعمال البريانتين أو الفازلين لشعرك واستبدليها بزيت الزيتون أو الخروع واستعملى مشط اسنانه متباعدة وناعمة الملمس

**عزيزة حسن بالقاهرة :**

١) قيمة الاشتراك السنوى ١٠٠ قرش ٢) ارجعى الى ما كتبناه عن قشر الرأس للقارئة د.م.ن اسيوط ٣) هذه حالة طبيعية يجب لبس نظارة فيها ٤) امتنعى عن الغذاء الذى يهيج هذه الحالة عندك فكونى طبيبة نفسك

**شاكرة ف.ح :**

لعلاج حب الشباب يجب تنظيم الغذاء والامتناع عن الدهنيات والنشويات الكثيرة والحوادق والحريفات واكثرى من اللحوم الحمراء والدجاج والخضروات والفاكهة ويجب تنظيف الرؤوس السوداء بمجرد ظهورها عند اخصائى واستعمال صابون خاص للوجه يسمى صابون الكبريت مع كريم مجفف للدهن واذا تعذر العلاج بهذه الطريقة فيمكنك علاج حالتك بالاشعة الباردة وبواسطتها يمكن الوصول الى نتائج حسنة ٢) حالتك تزول بالتغذية ٣) للاشتراك فوائده بالطبع

**سيدة ن.م :**
ارجعى الى ما كتبناه للقارئة د.م.ن اسيوط

**السيدة ن.ع بالزيتون :**
سبب الشيب سبق ذكرناه للقارئة د.م.ن امتنعى عن استعمال الصبغات فلها تأثير سىء فى الشعر وعالجى سبب الشيب المبكر قبل صباغته واذا اضطررت الى انصباغة فالجئى الى الحنة الحمراء أو السوداء فهى أقل الصبغات ضررا للشعر

**ص.م.ص الفشن :**
ارجعى الى ما كتبناه للقارئتين ف.ح عن حب الشباب فاسبابه هى اسباب البشرة الدهنية ٢) ارسل اليك ميشو البانرون بتاريخ ١٩٥٢/٢/١ ويمكنك بالنسبة لاسمار الباترونات عنده أن ترجعى الى المقال المنشور فى هذا العدد بعنوان (فستان لكل مناسبة) أما فيما يختص باسعار الخياطة فيمكنك دائما الاتصال به بعنوانه ١٥ شارع فؤاد الاول بجوار الجراند أوتيل

**س.ا. قنديل بالحلمية الجديدة :**
الدكتور المختص بالاشعة الباردة هو الدكتور حسن الحفناوى ويمكنك الاتصال به ومعك عدد بنت النيل فسيعاملك معاملة خاصة وهو يرى عدم جدوى العلاج الذى سبق أن عمل لك

**حرم ع. بك م منفلوط :**
اعرضى نفسك على اخصائى فى الغدد فالسبب فى الغالب هو اختلال افرازات الغدد الصماء

**نانى سيد :**
ارجعى الى ما كتبناه للقارئة (فا) بخصوص شعر الرأس ٢) اتصلى بمعهد التجميل العلمى ٣٧ عبد الخالق ثروت يومى السبت والثلاثاء بعد الظهر وسيدلك الطبيب المختص عن مكان العلاج بالكهرباء التى تزيل الشعيرات واحدة واحدة

**روحية :**
هذه القشور فى هذه المناطق اما أن تكون مرض الصدفية أو ناتجة عن نقص فيتامين (ا) اعرضى نفسك على أخصائى لتشخيصها

**ن.ص الاسكندرية :**
اعرضى نفسك على اخصائى فى الغدد فهى السبب فى حالتك

**مدرسة ف.و.ز بالمنصورة :**
١) كيف تتقدمين للامتحان وانت لا تعرفين المقرر . اتصلى بأقرب مدرسة ثانوية للبنات واسأليها عن منهج الثقافة ٢) سنعمل على تحقيق رغبتك عندما تسنح الظروف ٣) أعرضى نفسك على اخصائى فى الغدد

**ا.ن القبه :**
زاولى بانتظام تمرينات بنت النيل الرياضية دون أن ترهقى نفسك ــ لا تمسى صدرك ابدا ولا تحاولى ان تعملى لهما مساج وامتنعى عن قراءة الروايات الغرامية التى تحرك شعورك وبمضى الوقت ستعودين الى ما كنت عليه . والا فاعرضى نفسك على اخصائى فى الغدد واتبعى ارشاداتنا للقارئة التى بعدك

## شئون المنزل

**الانسة نبيلة طه مصطفى الملاخ :**
هذا الكورسيه يباع فى محلات الازياء الكبرى

**قارئة بنت النيل بالروضة :**
اقرئى المجلة عدد مارس باب «بنت النيل فى شئون منزلك» تجدى الاجابة على سؤالك

**حرم الاستاذ عبد الرحمن حسان بوزارة العدل :**
اقرئى عدد مارس ــ باب بنت النيل فى شئون منزلك تجدى طريقة عمل الصابون النابلسى العادى ويمكنك استبدال الزيت العادى بزيت زيتون نقى لتحصلى على صابون نقى جدا

**قارئة بنت النيل ببنى سويف :**
طريقة عمل ابو فروه المطبوخة هى أن تسلقى ابو فروه اولا سلقا خفيفا حتى يمكنك نزع القشرتين الخارجية والداخلية . ثم اتبعى نفس الطريقة التى تعملين بها البطاطس المكمورة . أما طريقة عمل ابو فروه المسكرة فقد نشرناها فى صفحة المطبخ من هذا العدد

**الانسة عايده ابراهيم ــ قلين ــ فؤادية :**
الكتب التى اشتريتها يا سيدتى مع الاسف فاشلة واحسن طريقة هى أن تجمعى اعداد مجلة بنت النيل وان تحتفظى بها لتكونى مجموعة هائلة من الاصناف المختلفة ونرجو أن تنتظرى حتى يصدر قريبا كتاب طهى بنت النيل

**م. بخيت أميرهم ــ بشركة قنال السويس ــ قسم الملاحة بالاسماعيلية :**
تهوية الحرير الابيض من آن لاخر تمنع اصفرار لونه أثناء حفظه فى الشتاء ومع ذلك فهذا الاصفرار يزول بمجرد الغسل . ويستحسن ان تضع فى الدولاب الذى تحفظ فيه البدل الصوفية وبدل الاسموكنج مسحوق النفتالين بكمية كبيرة كما يجب وضع كرات النفتالين فى الجيوب وعدم تهوية البدل حتى يحتفظ الدولاب برائحة النفتالين فتعمل على قتل حشرة العثة . ومن أهم الاسباب التى تجتذب العثة هى وجود اتربة بالدولاب أو على الملابس المخزونة ويجب كذلك عدم خزنها فى مكان رطب . أما طريقة غسل البلوفرات الصوف والفساتين الصوف والحرير فقد سبق نشرها أكثر من مرة فى اعداد المجلة

**حرم المقاول م.م على بمصر الجديدة :**
اعرضى معطفك الفرو على محل اخصائى فى الفرو اذ قد يصلحه لك بطريقة ناجحة تجعله كالجديد واذا تعذر ذلك ففصليه جاكيت ٣/٤ اى ليست بالقصيرة أو الطويلة

**الانسة فوزية شكر :**
١) يلزم لعمل ليزوز متوسطة الحجم من ١٥ شلة خيط الى ١٧ من النوع ذى الثلاث فتلات ٢) يلزم لعمل مفرش شاى متوسط مع الفوط ثلاثة آمتار تيل

**القارئة المخلصة مفيدة محمود بالجيزة :**
سبق أن ذكرت فى اعداد سابقة طريقة غسل الصوف التريكو بجميع الوانه تحت باب «بنت النيل فى شئون منزلك» فاحرصى على الاحتفاظ باعداد المجلة لما فيها من فائدة . اغسليه بغاية السرعة فى ماء دافىء مخلوط بالصابون مع الضغط ثم اشطفيه مرتين أو ثلاث مرات فى ماء دافىء لازالة الصابون ولعدم اصفرار لونه اضيفى ملعقة من محلول النوشادر الى ماء الغسيل والشطف . ثم اعصريه جيدا ولفيه فى ملاءة فرش أو بشكير لفا قويا وعاودى العصر حتى تتخلصى من جميع الماء . ثم افرديه على منضدة نظيفة فى الشمس واتركيه حتى يجف تماما واكويه عقب ذلك بمكواة هادئة على الظهر بطريقة الضغط . وللحصول على نتيجة ناجحة لاحظى السرعة فى العمل وعدم الاكثار من الصابون اذ انه يتلف الصوف والعصر الجيد والتخلص من أكبر كمية من الماء بعد غسل الصوف لان ترك الماء به لمدة طويلة يلبده

**مصلحة البلديات**

تقبل العطاءات بمجلس ملوى البلدى حتى ظهر يوم ٢٩ مارس ١٩٥٢ عن عملية توريد عدادات كهربائية

وتطلب الشروط والمواصفات من المجلس على ورقة دمغة فئة خمسين مليما نظير مبلغ ٢٠٠ مليم للنسخة ، وكل عطاء لا يرفق به تأمين ابتدائى قدره ٢ ٪ من قيمته لا يلتفت اليه (٨٢٧)

**مصلحة البلديات**

تقبل العطاءات بمجلس المنصورة البلدى حتى ظهر يوم ١٩ مارس سنة ١٩٥٢ عن عملية توريد أدوات كهربائية لتحسين الاضاءة .

وتطلب الشروط والمواصفات من المصلحة على ورقة تمغة فئة خمسين مليما نظير ٢٠٠ مليم للنسخة وكل عطاء غير مصحوب بتأمين ابتدائى قدره ٢ ٪ لا يلتفت اليه . (٧٩٨)

**مدرسة فكس بالقاهرة**

التى تهدمت يوم ٢٦ يناير تعود من جديد

**٢ شارع فؤاد الاول ــ عمارة الكونتننتال**

مدارس فكس

اللغات الحية

التجارة . الحسابات

الاختزال . الآلة الكاتبة

القاهرة ٢ شارع فؤاد الأول

الاسكندرية ٥١ شارع سعد زغلول

مصر الجديدة ١٠ شارع عباس

بورسعيد ١٤ شارع صفية زغلول اوجينى

طنطا ١١ شارع حرية (ميدان الساعة)

**ولهذه المناسبة كل اشتراك جديد لغاية ١٥ مارس يستفيد ٢٥ فى المائة**

## وزارة الاشغال العمومية ـ مصلحة الميكانيكا والكهرباء

مطلوب تقديم عطاء لغاية ظهر يوم أول مارس ١٩٥٢ عن عملية توريد حبل ماتيلا وحبل سلك وبكارة ومقص من خشب عزيزي للورش الاميرية

ويمكن الحصول على دفتر الشروط مقابل دفع ٢٥٠ مليما للنسخة الواحدة خلاف ٦٠ مليما أجر بريد ويقدم تأمين ابتدائي بواقع ٢ ٪ مع العطاء والا فلا يلتفت اليه . ( ٧٩٣ )

## مصلحة البلديات

تقبل العطاءات بمصلحة البلديات (بوستة قصر الدوبارة) لغاية ظهر يوم ٢٧ مارس ١٩٥٢ عن عملية الرصف بأسيوط .
وتطلب الشروط والمواصفات من المصلحة على ورقة دمغة فئة الخمسين مليما مقابل دفع مبلغ ٢ جنيه و٥٠٠ مليم خلاف أجرة البريد وكل عطاء غير مصحوب بتأمين ابتدائي قدره ٢ ٪ لا يلتفت اليه . (٨٣٩)

## مصلحة البلديات

تقبل العطاءات بمجلس بنها البلدي حتى ظهر يوم ٢٩ مارس ١٩٥٢ عن عملية توريد عدادات كهربائية

وتطلب الشروط والمواصفات من المجلس على ورقة دمغة فئة خمسين مليما نظير مبلغ ٢٥٠ مليما للنسخة ، وكل عطاء لا يرفق به تأمين ابتدائي قدره ٢٪ من قيمته لايلتفت اليه (٨٣٠)

## مصلحة البلديات

تقبل العطاءات بمصلحة البلديات (بوستة قصر الدوبارة) لغاية ظهر يوم ٢٠ مارس ١٩٥٢ عن عملية توريد عدد سباكة وأدوات مياه لمجلس الحواتكة القروي .

وتطلب الشروط والمواصفات من المصلحة على ورقة تمغة فئة الخمسين مليما مقابل دفع مبلغ ٥٠٠ مليم خلاف أجرة البريد وكل عطاء غير مصحوب بتأمين ابتدائي قدره ٢ ٪ لا يلتفت اليه . (٨١٣)

## مصلحة البلديات

تقبل العطاءات بمصلحة البلديات (بوستة قصر الدوبارة) لغاية ظهر يوم ١٧ مارس سنة ١٩٥٢ عن عملية الرصف بكل من بلدتي سوهاج وجرجا .

وتطلب الشروط والمواصفات من المصلحة على ورقة تمغة فئة الخمسين مليما مقابل دفع مبلغ ١٠٠ قرش خلاف أجرة البريد وكل عطاء غير مصحوب بتأمين ابتدائي قدره ٢ ٪ لا يلتفت اليه . ( ٨٠١ )

## وزارة الزراعة

تقبل العطاءات بمكتب مدير ادارة المخازن والمشتريات بالدقي لغاية الساعة ١٢ ظهرا عن :

١ ـ يوم ٤ مارس ١٩٥٢ الاعمال التكميلية لتحسين وسائل الري والصرف بتفتيش سخا

٢ ـ يوم ١٩ مارس ١٩٥٢ عملية انشاء مأوى ماكينة الري بمزرعة البساتين بالعريش

٣ ـ يوم ١٩ مارس ١٩٥٢ توريد ثلاث ماكينات حاسبة لعمليات القسمة والضرب

ويمكن الحصول على الشروط مقابل دفع جنيه واحد لكل من الاولى والثانية و٢٠٠ مليم عن الثالثة بخلاف ٥٠ مليما أجرة البريد لكل مناقصة ـ وتقدم الطلبات على ورقة دمغة فئة الخمسين مليما . (٨٠٦)

## بريد المشاكل

**ع.م. بورسعيد :**

يا انستي تستطيعين أولا أن ترتدي ملابس تداري عيبك وان كان هذا ليس بالمهم ـ المهم حالتك النفسية . أوصيك كل التوصية الا تلقي بالا لكلام من يتهكم عليك فهذه بصراحة قلة ذوق منهم واخشى ان تكوني انت التي تعامليهم بشدة فيحاولون اغاظتك كوني لينة لطيفة مع الجميع تكسبي عطفهم جميعا فكلنا محتاجون الى محبة الغير لنا . وحاولي أن اشتريت شيئا ان تستشيري صديقاتك أو قريباتك فالمشاركة في اختيار الشيء مفيد خصوصا اذا اعتمدت على من لهن ذوق ممتاز فتتأكدي بعد ذلك من سر نقد الناس لك أعن حق أم لا . كوني مرحة وانصرفي الى القراءة في الكتب والمجلات تشغلين بها وقتك ونفسك عن هذه التوافه

**ماري جرجس المنيا :**

لابد لصديقتك ان تمتحن للثقافة نظام الاربع سنوات

**ع.ن الاسكندرية :**

يمر الرجل أحيانا بفترة كهذه التي تشكين منها يتورط فيها بعلاقات نسائية ولكني اطمئنك أن هذه فترة لابد أن تنقضي ثم يرجع الى زوجه واولاده

احتملي هذه الفترة بصبر واوصيك بأن تتأني ما أستطعت دون أن تشعريه باهتمامك بنفسك من أجله وانصرفي الى رعاية أولادك وبيتك وعامليه معاملة عادية كأنه لم يتغير . ولا تلحي في الاسئلة أين كان والى أين سيذهب واشغلي نفسك بالقراءة والاطلاع تصلي الى نتيجة حاسمة

**الحائرة ف بالسويس :**

يجب عليك ان تعملي بما يقوله خطيبك حيث أنه ابدى حسن نيته وعرض عليك حلا وسطا فيه مصلحتك ومصلحته في نفس الوقت اسمعي كلامه ففيه ارضاء لك ولعائلته ولا تستمعي الى كلام صديقاتك اللاتي يبحثن عن مجرد المظاهر بل اعملي على البعد عن امثالهن ، فانه يفهم من كلامك انهن يبغين افساد العلاقات بينكما

**قارئة دائمة ن.ن. ع :**

ما هذا ايتها العزيزة هل انت في القرن التاسع عشر ؟ ان الاسباب التي ذكرتها واهية . وارجو ان تتعقلي. انه قريبك اولا ثم أن اصله الذي ذكرته لما يزيد من قدره في نظري ثانيا واخيرا انصحك بان تبتعدي عن صديقاتك اللاتي يحاولن «معايرتك» باصله فليس عندي من استنتاج معقول لحالتك سوى افتراض وجود بعض الوشايات من الصديقات «اللدودات»

**الحائرة حنان بالاسكندرية :**

ان المسألة لا تستدعي كل هذه الحيرة . لقد حللت مشكلتك بنفسك . ان اولهما هو القريب الى قلبك ولاشك . ولنبعد الان قرابة العصب . اما ثانيهما فليس بينك وبينه سوى قرابة العصب . كوني عملية وحددي هدفك . واظنه معروف مقدما فهو في الاول اولا وآخرا . ان العلاقات الزوجية تستدعي اكثر من الاحترام المتبادل ان قوامها هو المحبة القلبية زائدا الاحترام . واظن ان هذين الشرطين يتوافران في ابن عمك الاول

**الطالبة ف.ع بمنوف :**

ان الاقتراح الذي تفكرين فيه لا يمكن تنفيذه . ولكن بأمكانك الاستمرار في دراستك هذه السنة حتى تنجحي باذن الله . وبعد ذلك ذاكري في الاجازة الصيفية للحصول على الثقافة نظام الاربع سنوات ان استطعت ذلك . أما عن علاقاتك في المنزل فارجو أن تعالجيها بروح احسن من روحك هذه فالبكاء لا يجدي ولم يكن في يوم من الايام حلالا للمشاكل

**الحزينة الحائرة س :**

ان حب الطلبة يا آنستي العزيزة ليس له دوام . بل ان كل شيء في حياة الطلبة ليس له دوام . هذا بفرض انه كان يحبك . وأناشخصيا اعتقد انه كان يهيم بك بسبب بسيط هو أنه صديق لاخيك بل انه كما فهمت من خطابك كان صديقا للعائلة . انه الان طبيب امتياز ومعنى هذا انه تخرج وبدأ يستقيم في الحياة . ولعله يعتقد أن استقراره لن يتأتى الا اذا تزوج من فتاة «وارثة» ولذا انصحك بالابتعاد عنه لان تفكير كل منكما ليس بينه ادنى همزة وصل . والان انصحك بالتعقل وعدم الاقدام على افعال طائشة والنظر الى من يتقدم اليك من وقت قراءتك لهذا الرد نظرة انسانة تريد أن تستقر في الحياة هي الاخرى . أن الخيال هو مشكلتك

**سوزي بالقاهرة :**

يقول الدكتور يوسف العجيزي انه تألم جدا مما جاء بخطابك لانه شعر بروح اليأس تطل من بين سطوره . وهو يقول انك تبالغين في تقدير أهمية مرضك ويكفي أن تغيري الجو فقد يفيدك . وجو حلوان ملائم جدا في هذا الشهر . وهو يتأسف كثيرا لعجزه عن وصف الدواء دون فحص دقيق ويمكن مساعدتك على كل حال اذا ارسلت لنا صورا من الروشتات التي وصفها لك حضرات الاطباء مع تعليق لك على كل منها . وارسلي لنا عنوانك وسوف نرسل اليك ردا خاصا مفصلا لا تتسع له صفحة بريد الاطباء . وبخصوص شعرك استعملي الدواء الذي ذكرته في خطابك او دواء اخر اسمه تونوسكالبين مع اخذ قرصين ثلاث مرات يوميا من فيتامين أ ، د

# نريد مسارح للثقافة

## تعقيب للاستاذ الكبير يوسف وهبى بك

اذا ما زرت أوروبا وجدت فى كل ميدان ـ سواء فى العواصم أو القرى ـ مسرحا هو فى الغالب أفخر مبانى المدينة أو القرية ٠

أذكر أننى عندما كنت أدرس فى ايطاليا وأردت أن أقضى عطلة الصيف على الجبل ، اخترت قرية نائية على الحدود السويسرية ، واسمها ( سندريودلا ) ، لا تزيد فى حجمها وعدد سكانها عن أية قرية من قرى مصر ٠ وكان ميدانها الرئيسى لا يحوى الا بناء جميلا واحدا هو مسرح بلدية القرية ٠ لم تكن مقاعده تزيد عن المائة وخمسين ولكنه كان كامل المعدات بديع النقش ، نظيفا ٠ شاهدت فيه أوبرا ( ريجوليتو ) بكامل هيئتها من فنانين مشهورين ، وأعجبت بفلاحى القرية وهم يتتبعون نغمات الموسيقى ويقدرون مواهب المغنيين ويحفظون مشاهد الاوبرا بموسيقاها المختلفة ٠

وليس هذا فى ايطاليا فقط فهذه فرنسا وتلك انجلترا نجد فيهما الكنيسة والمسرح أول ما تفكر البلديات فى بنائه ٠ واذا أردنا أن نحصى عدد مسارح باريس ولندره فاننا لا نجد حيا أو شارعا كبيرا خلوا من مسرح فالمسارح فى أوروبا عديدة كمطاعم الفول والطعمية عندنا ، اذ أنهم هناك لا يكتفون بالغذاء الجسدى ، بل يطعمون بالغذاء الروحى أيضا ، وهو الفن ٠

ولقد جبنا الافاق نحن الفنانين ، زرنا أمريكا ، والبرازيل والارجنتين وشيلى وكذلك فى تونس ومراكش وغيرها يقف المسرح شامخا فى كل بلد كرمز للحضارة والثقافة ٠

متى أغمض عينى وأفتحها فأرى ميدان الخديوى اسماعيل الذى بنى لنا دار الاوبرا الملكية والذى نقيمله تمثالا وسط أكبر ميدان فى القاهرة ليرمز الى الخديوى العظيم الذى قدر الفن وشجع الفنانين ٠٠ متى أغمض عينى وأفتحها فأجد فى أرض هذا الميدان الفسيحة مسرحا للاوبرا وآخر للدراما ومعهدين للموسيقى والتمثيل !!

نريد أن يكون فى كل حى من القاهرة مسرح وأن تطلق على هذه المسارح أسماء احمد شوقى وحافظ ابراهيم ، ومصطفى كامل وسعد زغلول ففى هذه المسارح يتثقف الشعب ويفهم معنى الحياة٠

اننا نطالب أيضا بمسرح فى كل قرية وفى كل عاصمة مديرية ، ان المسرح كالجامع والكنيسة والمدرسة كلها منابر عظات ووسائل تهذيب واصلاح ٠

أنا رجل كثير الاحلام ، فيا رب استجب لدعائى ، ولا تدعنى أوارى التراب قبل أن يتحقق جزء يسير من هذا الحلم الجميل ٠

أما أنت يا بنت النيل فلتكن صيحتك مدوية للنهوض معنا بحياة المسرح المصرى ، فقد يكون الوسيلة التى تحقق لك ما تطالبين به من حقوق فى الحياة ٠

* * *

**تلقيت هذه الكلمة القيمة من صديقى الاستاذ يوسف وهبى بك عميد المسرح المصرى ، تعقيباً على مقالى السابق عن دور المسارح المصرية . وان استاذنا لصادق فيما يقول ، ولكننا يحسن ان نكون اكثر تفاؤلا بعناية ولاة الامور . دعائى ان يحفظه الله ليشهد بعينيه ثمرة ما يدعو اليه من اصلاح منشود**

**يوسف فهمى**


### اعـــلان

تقبل العطاءات بادارة مصيف رأس البر بدمياط لغاية الساعة ١٢ ظهرا من يوم ١٩ مارس ١٩٥٢ عن مناقصة نقل المصطافين باللنشات بين دمياط ورأس البر لموسم ١٩٥٢ ويمكن الحصول على الشروط نظير مبلغ ٣٠٠ مليم بخلاف أجرة البريد وتقدم الطلبات على ورقة دمغة فئة خمسين مليما ٠٠ (٨٢٥)

### اعـــلان

تعلن مصلحة الميكانيكا والكهرباء أنها حددت يوم السبت الموافق ٨ مارس ١٩٥٢ لقبول العطاءات عن توريد عدد ٩٢٠ ( تسعمائة وعشرون ) طن فحم كوك مسبك لازمة لمصالح الحكومة فى العام ١٩٥١ ـ ١٩٥٢ وثمن المواصفات ١٠٠ قرش ( جنيه مصرى ) وأجرة البريد ٦٠ مليما ( ستون مليما ) ٠ (٧٩١)

### مصلحة البلديات

تقبل العطاءات بمصلحة البلديات (بوستة قصر الدوبارة) لغاية ظهر يوم ٣٠ مارس ١٩٥٢ عن عملية توريد سيارة مطافىء بطلمبة الحريق والادوات وسلم نجاة على عجل لبلدية طنطا ٠

وتطلب الشروط والمواصفات من المصلحة على ورقة تمغة فئة الخمسين مليما مقابل دفع مبلغ ٥٠٠ مليم خلاف أجرة البريد وكل عطاء غير مصحوب بتأمين ابتدائى قدره ٢ ٪ لا يلتفت اليه (٨٢٩)

### مصلحة البلديات

تقبل العطاءات بمصلحة البلديات (بوستة قصر الدوبارة) لغاية ظهر يوم ٥ مارس سنة ١٩٥٢ عن عملية امتداد شبكة مواسير الفخار للمجارى العمومية بالمناطق المحرومة بدمنهور ٠

وتطلب الشروط والمواصفات من المصلحة على ورقة تمغة فئة الخمسين مليما مقابل دفع مبلغ ٢٠٠ قرش خلاف أجرة البريد وكل عطاء غير مصحوب بتأمين ابتدائى قدره ٢ ٪ لا يلتفت اليه ٠ (٨٠٠)

### مصلحة الآثار المصرية

تقبل عطاءات بمكتب جناب مدير عام مصلحة الآثار المصرية بالقاهرة لغاية الساعة الثانية عشرة ظهر يوم الخميس الموافق ٢٠ مارس ١٩٥٢ عن توريد جهاز لقراءة الافلام وأدوات تصوير للمتحف المصرى بقصر النيل ويمكن الحصول على قائمة العطاء والشروط من عموم مخازن المصلحة بشارع مريت باشا بقصر النيل مقابل مبلغ ١٠٠ مليم يضاف اليه قيمة مصاريف البريد وتقدم الطلبات على ورقة دمغة من فئة الخمسين مليما٠ (٨٤٥)

### اعـــلان

تعلن المنطقة الجنوبية التعليمية عن حاجتها الى :

١ ـ منازل شاغرة يمكن شغلها بمعاهد تعليم تابعة للمنطقة بالاحياء الاتية : أرض جوزيل بالسلخانة ـ شارع الدواوين بالسيدة زينب ـ الفوالة أو العشماوى ـ حى المناصرة حى الحلمية الجديدة ـ باب الوزير ـ حى معروف أو الشركسى حى الفرنساوى ٠

٢ ـ قطع أرض فضاء لا تقل مساحتها عن ٣٠٠٠ متر مربع لشرائها وبناء معاهد عليها بمعرفة الوزارة ٠

فمن له رغبة فى تأجير منزله أو بيع قطعة أرض فليتقدم للمنطقة ( تفتيش المبانى ) بطلب على ورقة تمغة فئة ٥٠ مليما باسم حضرة صاحب العزة مراقب عام منطقة القاهرة الجنوبية التعليمية ( بريد البرلمان ) مصحوبا برسم المنزل أو خريطة مساحية موقعا عليها قطعة الارض المرغوب بيعها للوزارة (٧٧٨)

## مصلحة البلديات

تقبل العطاءات بمجلس السويس البلدى حتى ظهر يوم ٢٥ مارس ١٩٥٢ عن عملية توريد حنفيات حريق

وتطلب الشروط والمواصفات من المجلس على ورقة دمغة فئة خمسين مليما نظير مبلغ ٥٠٠ مليم للنسخة ، وكل عطاء لا يرفق به تأمين ابتدائى قدره ٢ ٪ من قيمته لا يلتفت اليه ٠ (٨٧٨)

## مصلحة البلديات

تقبل العطاءات بتفتيش بلديات وجه بحرى بطنطا حتى ظهر يوم ٢٩ مارس عن عملية ترميم واصلاح سوق الجعفرية

وتطلب الشروط والمواصفات من المجلس على ورقة تمغة فئة خمسين مليما نظير مبلغ ١٠٠ قرش للنسخة ، وكل عطاء لا يرفق به تأمين ابتدائى قدره ٢ ٪ من قيمته لا يلتفت اليه ٠ (٨٨٠)

## مصلحة البلديات

تقبل العطاءات بمجلس دمنهور البلدى حتى ظهر يوم ٢٠ مارس سنة ١٩٥٢ عن عملية توريد أغطية زهر للمجارى٠

وتطلب الشروط والمواصفات من المجلس على ورقة تمغة فئة خمسين مليما نظير مبلغ ١٠٠ مليم للنسخة ، وكل عطاء لا يرفق به تأمين ابتدائى قدره ٢ ٪ من قيمته لا يلتفت اليه ٠ (٧٨٥)

## مصلحة البلديات

تقبل العطاءات بمصلحة البلديات ( بوستة قصر الدوبارة ) لغاية ظهر يوم ٢٥ مارس سنة ١٩٥٢ عن عملية سحب واعادة دق البئر الارتوازية القديمة بديروط

وتطلب الشروط والمواصفات من المصلحة على ورقة تمغة فئة الخمسين مليما مقابل دفع مبلغ ٥٠٠ مليم خلاف أجرة البريد وكل عطاء غير مصحوب بتأمين ابتدائى قدره ٢ ٪ لا يلتفت اليه ٠ (٨٦١)

## الادارة الهندسية القروية بأسيوط

تقبل عطاءات لغاية لساعة الثانية عشر ظهر يوم السبت ٢٢ ٢٢ مارس سنة ١٩٥٢ عن توريد وتركيب مواسير حديد مجلفن أو حديد أسود قطر ٢ اثنين بوصة لتوصيل المياه من عملية المياه الى مكتب الصحة الشامل بالغنايم ٠

وتقدم الطلبات على ورقة تمغة من فئة الخمسين مليما للحصول على الشروط والمواصفات من الادارة الهندسية بأسيوط نظير دفع مائتى مليم بخلاف خمسون مليما أجرة البريد ٠ (٨٨٥)

## مجلس مديرية الجيزة

يطرح فى المناقصة توريد ١) مطبوعات ٢) أدوات نظافة ومطبخ ٣) أحذية للغلمان ٤) ماكينات خياطة ٥) ملابس وخامات أشغال الابرة والتطريز ٦) عدد وآلات موسيقية ٧) خامات لورش المؤسستين ( نجارة ٠ نسيج نقش ٠ خيرزان ٠ جلود ) ٨) أغذية للمؤسستين لمدة سنة ــ وتطلب الشروط من المجلس على عرضحال تمغة فئة خمسين مليما نظير خمسين مليما للقوائم من الاولى الى الرابعة ومبلغ سبعين مليما للقوائم الخامسة والسادسة ومبلغ مائة مليم للخامات ، وخمسمائة مليم للاغذية يضاف ستون مليما أجرة البريد ــ وتحدد ظهر يوم ٢٥ مارس ١٩٥٢ لفتح المظاريف وللمجلس حق قبول ورفض أى عطاء دون ابداء الاسباب ٠ (٨٨٣)

## وزارة الحربية والبحرية ــ مصلحة الطيران المدنى

يعلن مدير عام مصلحة الطيران المدنى تأجير بوفيه الجناح الجديد بمطار ألماظه المدنى لمدة سنة واحدة ــ ويمكن الحصول على شروط المزايدة من قسم العقود بالمصلحة بثكنات قصر النيل فى مقابل طلب على ورقة دمغة فئة الخمسين مليما ــ وقد حدد ظهر يوم ١١ مارس ١٩٥٢ آخر موعد لقبول العطاءات (٨١٧)

## اللاسلكى يناديك فهل استمعت اليه

يمكنك أن تصبح عاملا لاسلكيا لو تطوعت فى خدمة الملك والوطن بسلاح الاشارة الملكى ــ يشترط أن تكون من حملة الابتدائية وسنك من ١٨ الى ٢٥ سنة ، باقى الاستعلامات ٠٠ اتصل برئاسة السلاح بمنشية البكرى رقم ٦٢٣٠٥ ، ٦٢٣٠٦ ( ٨٥٦ )

## جامعة فاروق الاول ــ المكتبة العامة

تقبل المكتبة العامة لجامعة فاروق الاول عطاءات تجليد كتب ومجلات وغيرها لعام ١٩٥١ ــ ١٩٥٢ للمكتبة العامة ومكتبات الكليات لغاية ظهر يوم ١٠ مارس ١٩٥٢ ويمكن الحصول على دفتر الشروط من المكتبة العامة مقابل دفع مبلغ ٥٠ مليما وتحرر الطلبات على ورقة دمغة فئة الخمسين مليما ويضاف اليه مبلغ ٥٠ مليما أجرة البريد ٠ ولا يلتفت للعطاءات التى ترد بعد هذا التاريخ ٠ (٨٢٠)

## اعـــلان مناقصة

تقبل العطاءات برئاسة القوات المرابطة ٢٤ شارع اسماعيل سرى باشا بالمنيرة بمصر لغاية ظهر يوم ١٣ مارس سنة ١٩٥٢ عن انشاء معسكر للقوات المرابطة بمغاغة ٠

ويمكن الحصول على نسخة من شروط المناقصة نظير دفع مبلغ ٢ جنيه للنسخة الواحدة بخلاف ماية مليم أجرة البريد ويجب تقديم الطلب على ورقة دمغة فئة الخمسون مليما وكل عطاء غير مصحوب بتأمين مؤقت ٢ ٪ لا يلتفت اليه مع ملاحظة أن الشيكات التى تقدم مع العطاء يجب أن تكون معتمدة من البنك المسحوبة عليه والا تعتبر كأنها لم تقدم (٨١٨)

## اعــلان

تعلن مصلحة الموانى والمنائر بأنه سيعقد امتحان فى يوم الاحد الموافق ٣٠ مارس سنة ١٩٥٢ والايام التالية للطلبة والضباط البحريين التجاريين للحصول على شهادات ضابط ثان وضابط أول وربان بالسفن التجارية ٠ فعلى الراغبين فى دخول الامتحان أن يتقدموا بطلباتهم باسم حضرة صاحب السعادة مدير عام مصلحة الموانى والمنائر قبل الميعاد المحدد بشهر على الاقل مرفقا بها الاوراق الاتية :

١ ــ شهادة بأن الطالب مصرى الجنس ٠
٢ ــ شهادة بأن الطالب حسن السير والسلوك ٠
٣ ــ شهادة بمدة خدمة الطالب على السفن ٠
٤ ــ شهادة من الطبيب الحكومى المنتدب تثبت نجاح الطالب فى الاسعافات الاولية ٠
٥ ــ شهادة عن مدة خدمة الطالب فى وظيفة ضابط ملاحظة ( للمتقدمين لامتحانات ضابط أول وربان فقط )
٦ ــ شهادة ملاد الطالب أو ما يقو مقامها لاثبات سنه ٠
٧ ــ صورتان فوتوغرافيتان للطالب مقاس ٥ × ٨ ٠

ويمكن للطلبة الحصول على معلومات أوفى فى هذه الامتحانات ــ الرجوع الى القرار الوزارى رقم ١ لسنة ١٩٤٥ الصادر فى ٣٠ يناير سنة ١٩٤٥ والمنشور بالجريدة الرسمية العدد ٨٤ الصادر فى ١٧ مايو ١٩٤٥ (٧٥٦)

على جميع طرق العالم ...
PLYMOUTH
بلايموث
السيارة الممتازة بأقل مصاريف
لدى الموزعين العموميين بمصر
شركة النقل والهندسة ش.م.
القاهرة ١ شارع قصر النيل ت ٧٧٧٦٠-٧٧٧٦٨-٧٧٧٦٩
الاسكندرية ١٦ ش كوم الدكة ت ٢٩٠٤٢-٢٤٠٤٩ شارع فؤاد الأول
وكلاء فرعيون: بورسعيد: أولاد هنري رزق الله
المنيا: بطرس قلادة وشركاه
المنصورة: فارس وبندليس
اسيوط: ثابت ميخائيل وشركاه

# أحدث أجهزة كهربائية
# جنرال الكتريك الأمريكية

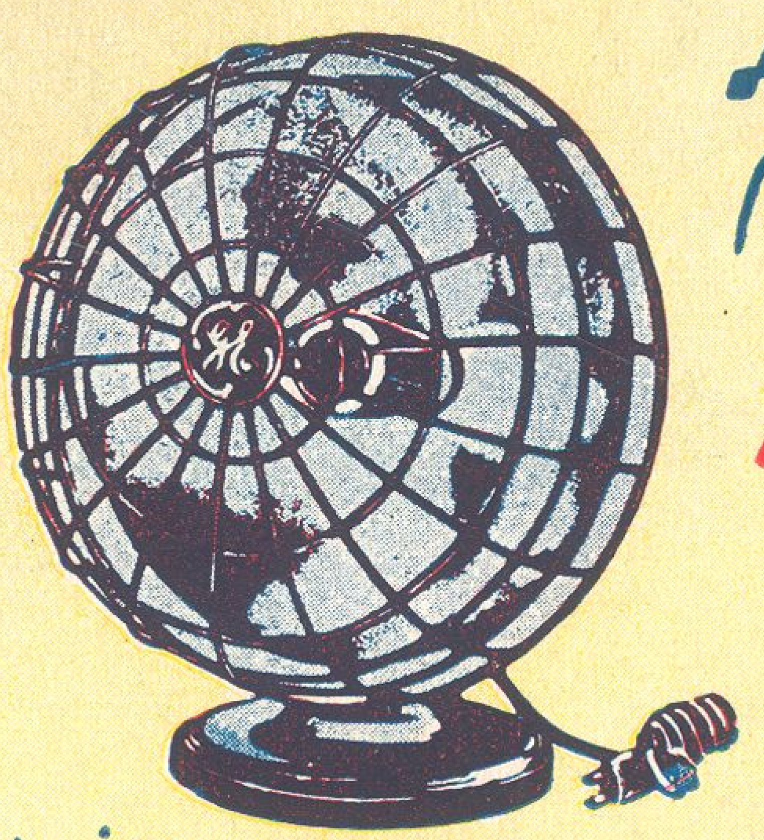

دفاية

اقتصادية
عملية
مريحة
يعتمد عليها

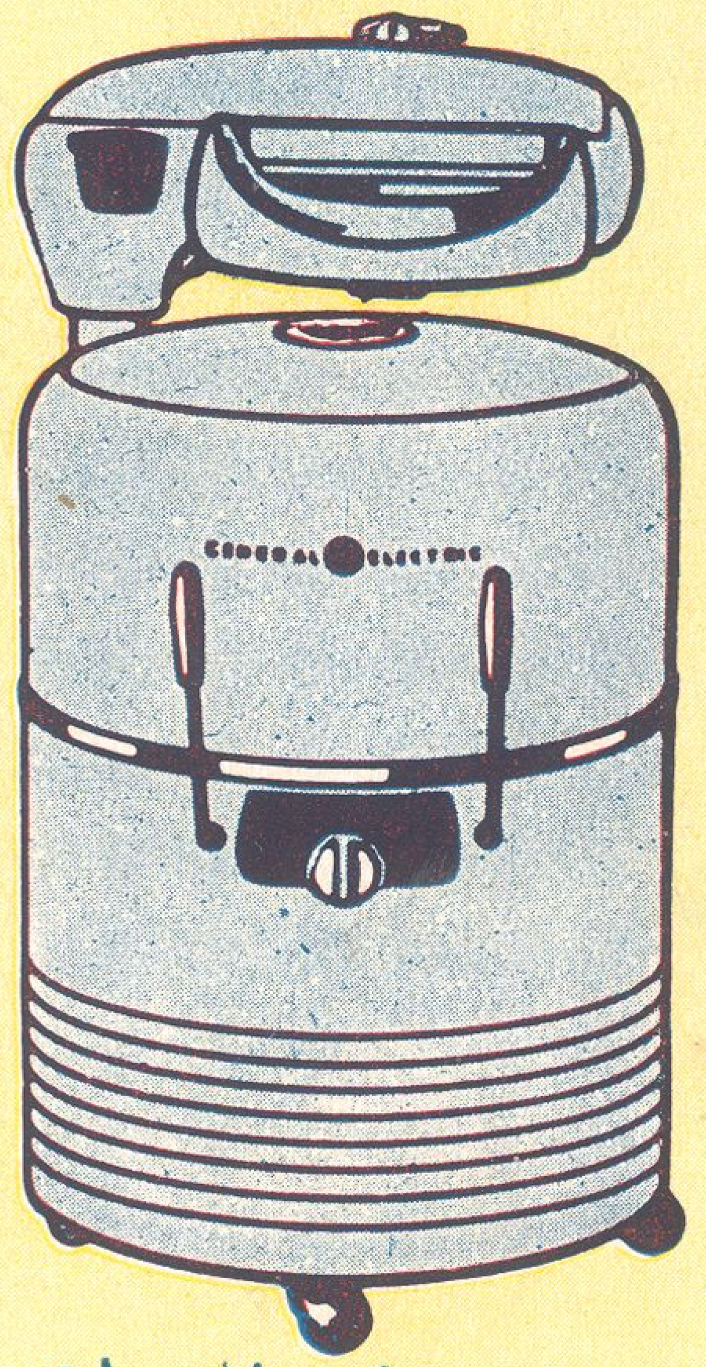

غسالة ملابس

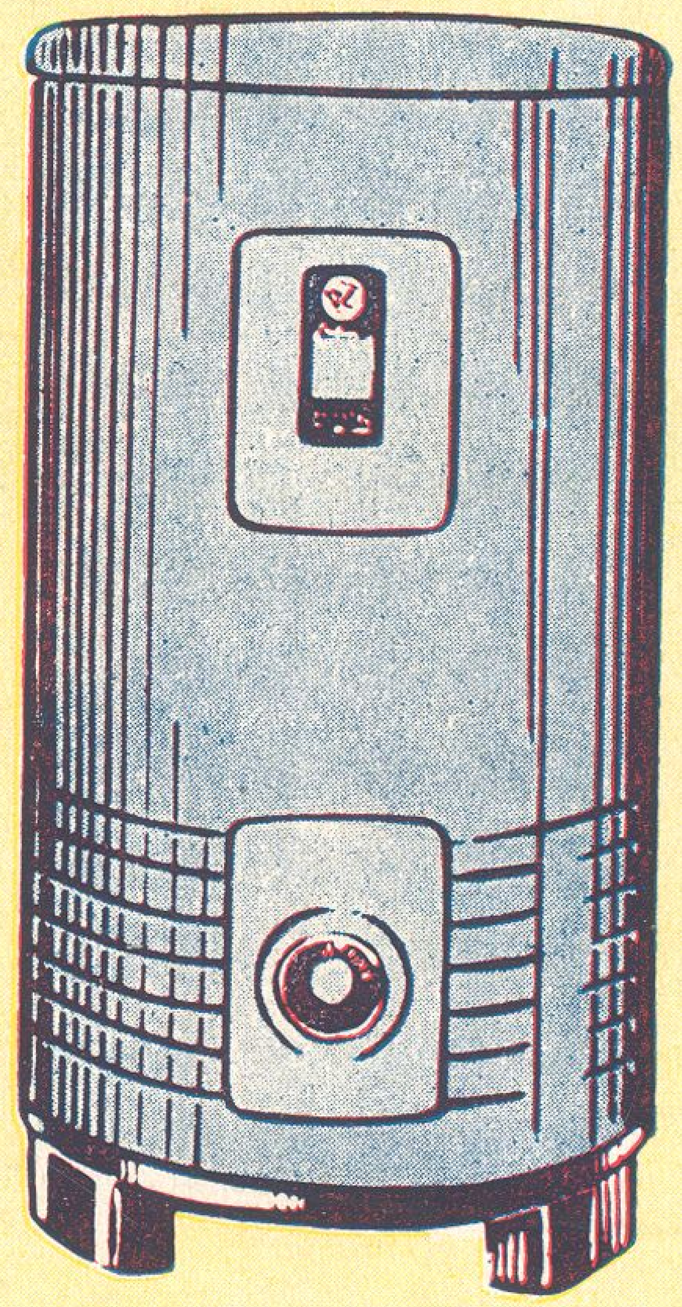

سخان للمياه

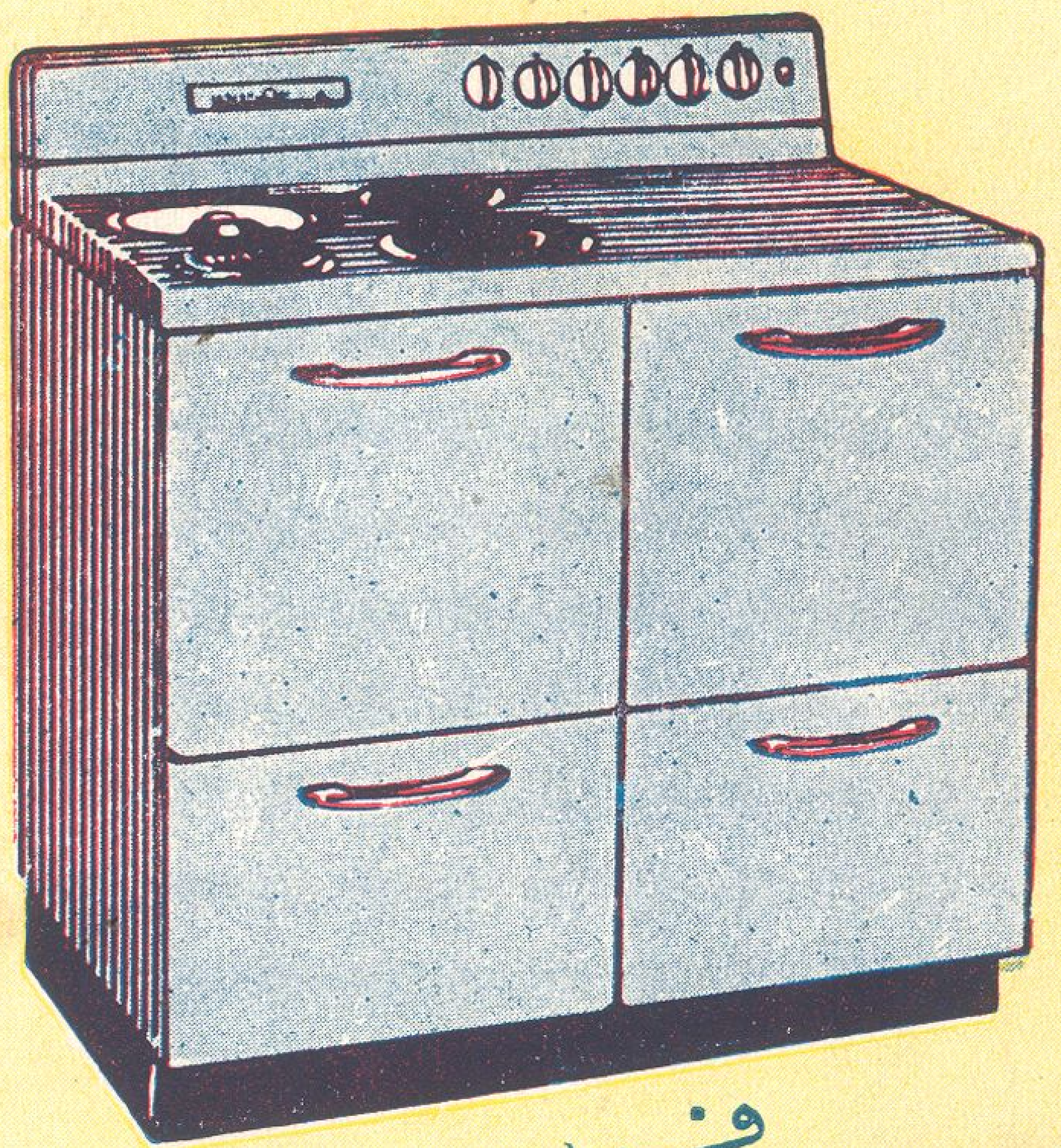

فرن

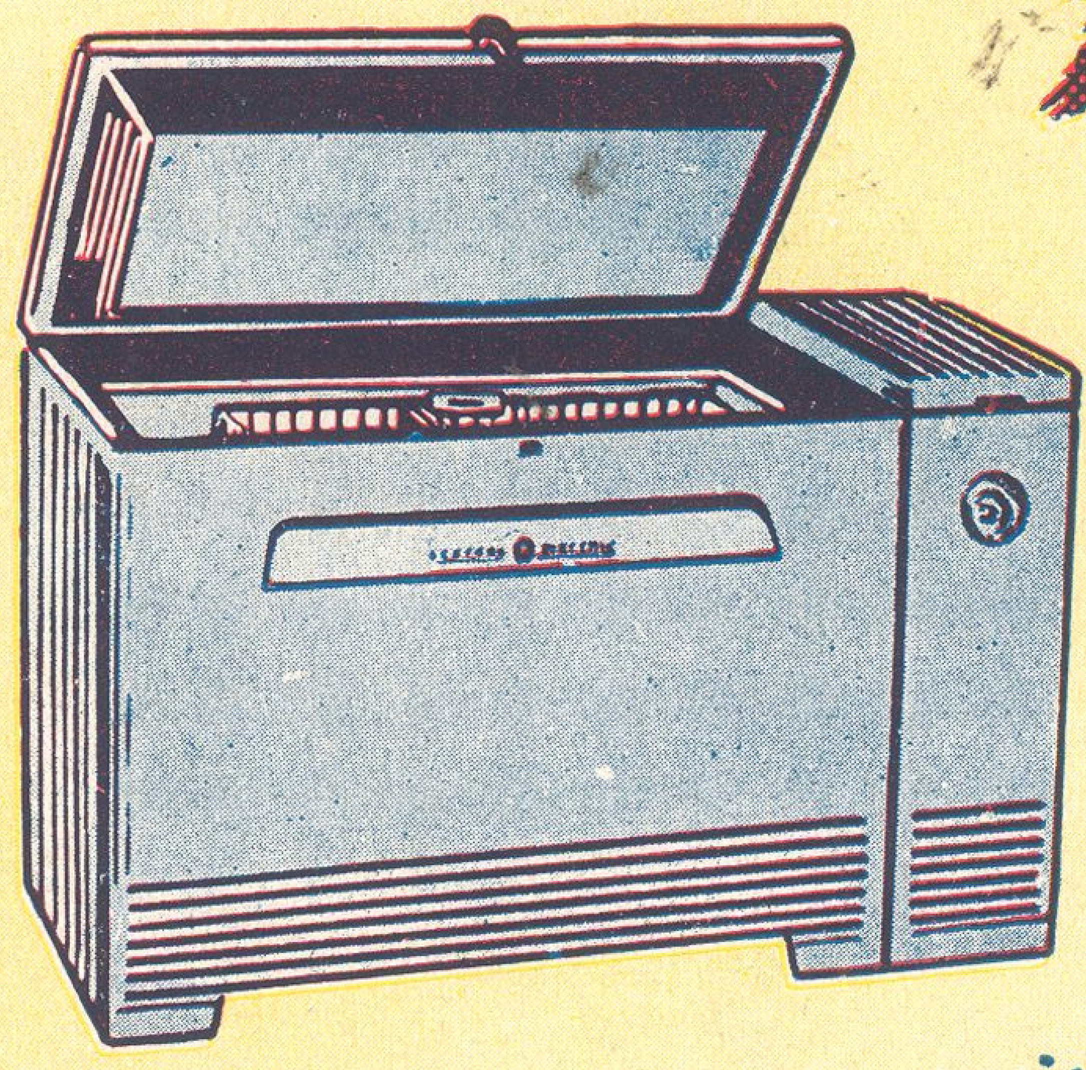

فريزر

SPMO

الموزعون المعتمدون بالقطر المصري

## شركة إيسترن للكهرباء

٣٣ عبد الخالق ثروت باشا «الملكة فريدة سابقا» ت ٧٨٠٦٠ بالقاهرة

وتباع لدى : **شركة شاهر** شارع فؤاد الاول بالقاهرة· **شركة الدجوى** ٥ شارع محمد صدقى باشا باب اللوق القاهرة، ٩٨ شارع العباسية ، ١٩ شارع سيزوستريس بالاسكندرية وفروعها بطنطا والمنصورة والزقازيق ومنوف والمحلة الكبرى ودسوق وشبين الكوم · **صالح نسيم** شارع فؤاد الاول بالقاهرة · **شركة ستيلكس** شارع شريف باشا بالقاهرة· **الشركة الشرقية التجارية** ٣١ ممر الكونتيننتال بالقاهرة· **شركة مصر الجديدة** شارع عباس مصر الجديدة · **نعيم وشركاه** ميدان المنشية الاسكندرية · **اخوان كافورس** بورسعيد · **المغربى على** بالاسماعيلية · **اخوان نجيب فهيم** شارع الامير عبد المنعم بالسويس ·